EL DIARIO PALENTINO

Fundado en 1882 y 1890
N.º REFUNDIDO 2.518

TELEFONOS
1526 IMPRENTA
1353 REDACCIÓN
2006 ADMINISTRACIÓN

EL DIA DE PALENCIA

DIRECCIONES
DIRECCIÓN Y TALLERES: MAYOR, 147-151
APARTADO DE CORREOS, 17

LUNES 1 JULIO 1957

EDICION SIETE TARDE
1'20 pts.

Bulganin y Jruschef de jira por los países satélites

Londres, 1.—Los dirigentes comunistas rusos, Nicolai Bulganin, jefe del Gobierno, y Nikita Jruschef, jefe del partido comunista, realizarán una jira por los países satélites a partir de la semana próxima. Visitarán primero Checoeslovaquia, según noticias recibidas de Moscú.—Efe.

En Francia se aumentan las tarifas postales y telegráficas

París, 30.—Las tarifas postales y telefónicas serán aumentadas en Francia a partir de mañana y se espera pronto una subida general en los «artículos de lujo» y de los artículos caseros, considerados de semi-lujo, tales como neveras y aparatos de radio.

Franco inaugura hoy el trayecto Puebla de Sanabria-Orense-Carballino, del ferrocarril Zamora-La Coruña

Orense se prepara a rendir fervoroso homenaje de adhesión y gratitud a S. E. el Jefe del Estado

Orense, 1. — Se inaugura hoy solemnemente el trayecto Puebla de Sanabria, Orense, Carballino, del ferrocarril Zamora-Orense-La Coruña y a partir del día de mañana, Galicia verá acortadas sensiblemente sus distancias con el resto del país mediante una línea más de comunicación con la gran capacidad de transporte de mercancías y viajeros.

Galicia entera vive hoy un día de alegría porque toda la región se beneficiará desde mañana de esta obra que ha de contribuir de manera destacada a su prosperidad.

La ciudad de Orense amaneció hoy profusamente engalanada. A los arcos luminosos que en varias calles se instalaron durante la semana de fiestas transcurridas hasta ayer, se unen hoy centenares de banderas, gallardetes, mástiles y un gran arco triunfal que el Ayuntamiento ha erigido en la Avenida del General Franco, en honor de Su Excelencia el Jefe del Estado, que presidirá la trascendental inauguración. Numerosas bandas de música y grupos folklóricos de la ciudad y provincia, y de otras provincias gallegas, recorren las calles interpretando marchas, pasacalles y muñeiras. El ambiente es de gran fiesta. Los edificios oficiales ostentan tapices y reposteros y en sus balcones principales ondea la bandera nacional. En los balcones y ventanas de muchas casas hay también colgaduras.

Procedentes de numerosos pueblos y de otras provincias especialmente de la de Pontevedra, llegan constantemente numerosas expediciones de gallegos que quieren vivir la histórica fecha, ansiada durante tantos años. Desde Carballino, donde concluye el trayecto que se inaugura del nuevo ferrocarril llegarán tres trenes especiales con centenares de carballinenses, al frente de los cuales vienen sus autoridades y la corporación municipal en pleno, así como Cabildo de Hermandades de Labradores y Ganaderos y otras representaciones.

La Prensa y la radio locales dedican amplias informaciones y comentarios al ferrocarril y a su significado y difunden además una proclama del Gobernador civil de la provincia y un llamamiento del alcalde de la ciudad para que ésta se sume fervorosamente al acto del homenaje que va a rendirse a Su Excelencia el Jefe del Estado, a quien, en reconocimiento por su preocupación por los problemas orensanos y gallegos, entre los que figura la realización decidida y acelerada de esta importantísima obra, así como de muestra de adhesión, se le ofrece hoy la primera Medalla de la Provincia.

La jornada laboral se ha suspendido a mediodía, por lo que desde primera hora de la tarde el ambiente de la ciudad ha cobrado todavía mayor animación.

En el día de ayer llegaron a esta ciudad el director general de la Renfe, don José María Puig Batet, y altos cargos de la citada entidad.

El Gobernador civil de Pontevedra llegó asimismo y en el día de hoy en unión del Gobernador civil de Orense, salió a primera hora de la mañana hacia Puebla de Sanabria. Asimismo se han trasladado a Puebla de Sanabria, para hacer el viaje hasta Orense, en el tren inaugural, los ingenieros jefes de Obras Públicas de la Jefatura Agronómica y Jefatura de Industria y el presidente de la Cámara Oficial de Comercio e Industria, con otras representaciones diversas. Son esperadas a primera hora de la tarde autoridades de otras provincias, entre ellas los Gobernadores civiles de Lugo y de La Coruña; los alcaldes de las capitales de las restantes provincias gallegas, presidentes de las Diputaciones y de las Cámaras Oficiales de Comercio e Industrias y Navegación y otras autoridades y personalidades.—Cifra.

IMPORTANCIA DEL FERROCARRIL ZAMORA-ORENSE

Zamora, 1.—La importancia del ferrocarril Zamora-Orense-La Coruña, que hoy entra en servicio en su trayecto Zamora - Orense - Carballino, salta a la vista por la magnitud de la obra y sobre todo, por el elevado beneficio económico que viene a reportar dicha línea, no solamente a Zamora, sino también a toda la región gallega.

Concretamente en lo que a la provincia de Zamora afecta el ferrocarril directo a Galicia supone un avance extraordinario en las comunicaciones con el Noroeste de España, ya que antes el desplazarse de Zamora a Orense o viceversa, suponía doce horas de viaje en tren y ahora podrá realizarse en menos de cinco. El acortamiento a Galicia por la nueva línea es de más de doscientos kilómetros.

Con cuatro trenes Zamora-Orense y cinco en dirección contraria se inició hace dos meses la explotación de esta línea. Este ensayo o prueba a base de trenes de mercancías con que la explotación comenzó no fué más que un anticipo de las grandes posibilidades que reportará ahora esta línea a quienes hayan de utilizarla como viajeros.

De los nueve trenes diarios que hasta el momento venían circulando por la referida línea hay uno, el mensajerías número 8.605, tipo 80, destinado al transporte de pescado de Galicia a Madrid, que tiene previsto el horario de cinco horas y diez minutos para cubrir la distancia de 240 kilómetros que existen entre Orense y Zamora y si a un tren pescadero de esta índole se le fija una media horaria de 50 kilómetros, calcúlese la que se fijará al "Taf" y expresos que recorrerán desde ahora esta misma distancia. Los demás trenes de mercancías vienen también a ahorrar unas buenas horas en su actual servicio con relación al tiempo que invertían antes por otra línea.

El más rápido sale de Zamora a las 14.50, para llegar a Orense—empalme a las 23.30 empleando por lo tanto en su recorrido de 249 kilómetros, seis horas, treinta y ocho minutos y dos horas y dos minutos en paradas en estaciones. Y el más lento de los trenes diarios de mercancías sale de la estación de Orense-empalme a las 11.10 de la mañana y llega a Zamora a las 20.30, empleando 7.34 en la marcha y 1.45 en paradas.

Entre Zamora y Orense-empalme, hay 28 estaciones y 95 túneles.

El total de la línea Zamora-La Coruña tiene 50 estaciones, 182 túneles y 13 viaductos.

Muchos y muy importantes son los viaductos existentes en la línea Zamora-Orense, siendo el más importante y también uno de los mayores del trayecto el denominado Francisco Martín Gil, cuya longitud es de 500 metros. Este colosal viaducto está situado en el kilómetro 22, del tramo Zamora-Puebla de Sanabria y su longitud abarca nueve arcos, con el central de dimensiones gigantescas, pues su luz es de 209 metros. Los otros ocho arcos tienen una luz de 32 metros. Todo el viaducto está construído de hormigón armado y el coste total de la obra se elevó a 11.495.192,38 pesetas, exactamente el triple del presupuesto inicial.

El ferrocarril Zamora-La Coruña, tiene una longitud total de 453 kilómetros 586'09 metros y está dividido en cuatro tramos: Zamora-Puebla de Sanabria, de 107.848 kilómetros; Pela-Orense, de 141'860; Orense-Santiago de Compostela, de 129'45, y Santiago-La Coruña, de 24'843 kilómetros.

El cuarto de estos cuatro tramos Santiago de Compostela-La Coruña, se puso en servicio en el año 1943, por el Generalísimo y el primero Zamora-Puebla de Sanabria, fué inaugurado en sentido inverso por el Caudillo en la mañana del 24 de septiembre de 1952, cuyo tren inaugural estaba integrado por un coche salón y cinco vagones de primera.

Desde entonces el servicio de viajeros y mercancías entre Zamora y Puebla de Sanabria, o viceversa, ha venido funcionando diariamente y sin interrupción alguna. Y el día 15 de abril del presente año el servicio de mercancías se extendía hasta Orense, con los trenes que anteriormente se señalan.

Puestos en servicio los trenes primero y cuarto, ahora se ha [illegible] rado el segundo (Puebla de Sanabria-Orense), y parte del tercero hasta Carballino, que dista de Orense 32 kilómetros escasos. Faltan, pues, para cumplir la línea 98 kilómetros entre Carballino y Santiago de Compostela, pero no tardarán en ponerse en explotación porque las obras van muy avanzadas.

En las obras del ferrocarril Zamora-La Coruña, desde nuestra Cruzada, se han inevrtido casi dos mil millones de pesetas.—Cifra.

Bodas de aristócratas españoles en Estocolmo

Estocolmo. — La Princesa Renata Habsburgo de Altemburgo, y don Eduardo de Zulueta, diplomático e hijo del Embajador español en esta capital, a la salida de la iglesia católica de Santa Eugenia, después de su enlace matrimonial

(Foto Cifra Gráfica)

Los comunistas podrían desencadenar una guerra atómica

Por eso es necesario reforzar la potencia militar aliada--dice el general Taylor

Gettysburg (Pensilvania), 1. — El general Maxwell Taylor, jefe del Estado Mayor del Ejército ha advertido que los comunistas podrían provocar una guerra atómica y que esto debe ser evitado a toda costa, para lo cual es necesario reforzar la potencia militar aliada de forma que los comunistas comprendan que cualquier ataque por su parte les conduciría hacia la aniquilación total.

Señaló, sin embargo, que las posibilidades de guerra son ahora menores que hace seis meses y que aumentan continuamente las esperanzas de una paz duradera.—Efe.

El telescopio más grande del mundo a punto de terminarse

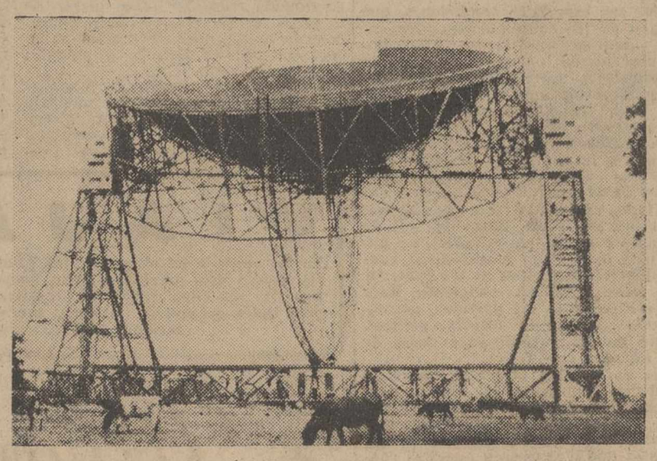

Londres.—El telescopio gigante que se está construyendo en Dodrell Bank, Cheshire para la Universidad de Manchester, está a punto de terminarse y se cree que para este otoño podrá usarse. En el trabajan bajo la dirección del profesor A. C. B. Lowell, científicos famosos y que piensan que podrán resolver el misterio de la creación del Universo con ayuda de esta imponente máquina. El telescopio, está compuesto de un gran recipiente de 250 pies de diámetro y pesa 700 toneladas. Este, está soportado en dos torres de acero y podrá tornarse en cualquier dirección. Abajo del recipiente, está suspendido un laboratorio. La totalidad de la estructura, tiene rotación sobre acero al pulsar un botón. La estructura movible pesa unas dos mil toneladas y es la más grande del mundo. En la foto, uno de los cuatro grandes soportes cada uno equipado con un motor sobre los cuales descansa la rotación. Tiene también ocho carretillas giratorias sin motores y cada una pesa veinte toneladas, que asisten en el movimiento de rotación

(Foto Torremocha)

El Papa recibe al arzobispo de PAMPLONA

Roma, 30.—El Padre Santo ha recibido en audiencia privada al arzobispo de Pamplona, doctor don Enrique Delgado Suárez, que se encuentra en visita «ad limina».

El Papa se interesó por los problemas y obras apostólicas de Pamplona y al enterarse de los recientes daños causados por las tormentas en algunos pueblos de aquella diócesis y recibir el óbolo de manos del arzobispo, dispuso que sean destinadas 500.000 liras para socorro de los damnificados de Navara.—Efe.

Fallece la primera esposa de Eden

Londres, 1.—Ha fallecido la señora Beatriz Eden, primera esposa de Sir Anthony Eden. Se hallaba afectada por una grave enfermedad desde hace varios meses.—Efe.

Homenaje a los jugadores del Real Madrid y del 'Plus Ultra' en Chamartín

En el Estadio de Chamartín, se celebró para cierre de temporada y como homenaje a los jugadores del Real Madrid y del Plus Ultra, una gran fiesta deportiva presenciada por más de 80.000 espectadores. Se jugó un partido entre el Plus Ultra y un equipo de reserva del Real Madrid. A continuación, hubo un desfile de deportistas representando todos los deportes de aficionados que militan bajo los colores del Club madridista. Se exhibieron los trofeos ganados por el Club este año. Allí mismo, recibió Muñoz, capitán, la Medalla al mérito deportivo concedida por el Ayuntamiento de Madrid y que le fué impuesta por el teniente alcalde, señor Gutiérrez del Castillo. Seguidamente se jugó un partido amistoso entre el campeón de Liga de Alemania, Karlaruher y el titular del Real Madrid, ganando el campeón de Europa por 13-1 goles. En la foto, Muñoz, capitán del equipo, recibe la Medalla al mérito deportivo

(Foto Torremocha)

Diagnostica los socavones

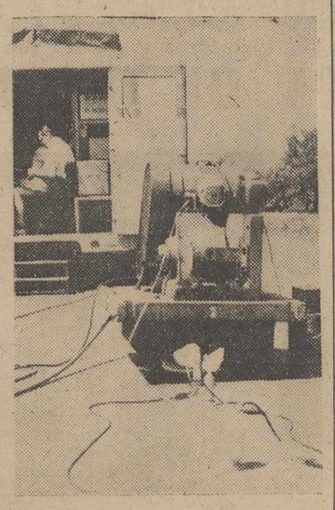

Stuttgart (Alemania). — Técnicos alemanes en la construcción de carreteras, sentados en un laboratorio móvil examinan la resistencia de un tramo de carretera de seis kilómetros de largo, en las proximidades de esta ciudad. La maquinaria del centro pesa dos toneladas y aporrea la superficie. En la parte anterior hay tres estetoscopios, llamados geofonos, que recogen las reacciones del golpeteo en el basamento de la carretera y las transmite al control eléctrico establecido en el camión. Por este medio se puede observar cuando se desee el estado de los cimientos y el cambio operado en ellos por el tráfico sin necesidad de romper la superficie de cemento. Los técnicos alemanes han probado de este modo 26 tipos diferentes de carreteras y esperan encontrar aquel que esté más en consonancia con las necesidades del tráfico moderno

(Foto Cifra Gráfica)

Perturbaciones en la Radio en las próximas veinticuatro horas

A causa de una de las mayores erupciones registradas hasta ahora en el sol

Wáshington, 1.—Extensas zonas del mundo serán afectadas con alteraciones en la radio durante las próximas 24 horas, a causa de una de las mayores erupciones registradas hasta ahora en el sol, según ha anunciado la Academia Nacional de Ciencias.

El vicepresidente de la citada Academia A. H. Shapley dice que esta gran llamarada del astro solar ha provocado violentas tormentas eléctricas en un campo magnético a 16.000 kilómetros de la tierra.

Se ha dado la alarma a los sistemas de comunicación, así como a los aviones y barcos, que utilizan la radio para su navegación.—Efe.

Tragedia alpinista en Suiza

De una expedición de diez miembros sólo se salvó uno

Pontresina (Suiza), 30. — Las operaciones de rescate de los cadáveres de cuatro alpinistas italianos, enterrados en una hondonada de nieve de seis metros han sido suspendidas temporalmente, pendiente de la llegada de perros de arrastre.

Como fué anunciado, diez alpinistas italianos se aventuraron demasiado en su escalada del pico oriental del Piz Palue y cayeron a un precipicio desde una gran altura.

Las autoridades en Pontresina creyeron en un principio, que los ocho hombres y dos mujeres, que habían salido a primera hora de ayer del Albergue de Diavolezza, habían encontrado la muerte. Pero una columna de socorro que llegó al lugar del accidente encontró a Sergio Bassani, de Piaceza, miembro de la expedición, todavía vivo y sólo con ligeras heridas. Fué enviado al hospital del distrito y hoy los médicos del Centro Asistencial han manifestado que «se está recuperando bastante bien». Los miembros de la columna del socorro encontraron los cadáveres de otros cinco miembros del grupo alpinista.

Colaboradores de DIARIO-DIA

LITERATURA INFANTIL

Por R. Martí Orberá

Nuestra «Feria del Libro», feria de la espiritualidad —la más honrosa de las ferias—, de primavera en primavera, florece, y grana en frutos cada vez mejores; pero todavía descubre a la atención del observador imparcial algún fallo; en el mostrador de la cultura española, que tal debe ser la exposición libresca, iris de todas las facetas artísticas, científicas, literarias; en este índice del saber, casillero de cuantas materias cultiva la inteligencia, apenas halla un huequecito la literatura infantil.

Entendamos. Hay copia de casas editoras, que explotan el negocio de las publicaciones para la infancia; pero ¿cómo? Casi siempre, a base de los tópicos del género; libros de éxito reconocido, merecido, mas ya, hoy, «lugares comunes»; viejas narraciones de los maestros cuentistas, fantasías bellas que hicieron feliz la niñez de nuestros padres. «La Cenicienta», «Caperucita», el «Hada buena», toda nuestra querida familia de los tres, cuatro, seis años, más querida que la parentela real de tías besuconas, de viejas malolientes...

Pero... esos cuentos centenarios, pasaron, pasó su época, final de una era; era sin cine, sin radio, sin autos... ¡Ni submarinos, ni aviones, ni explosiones nucleares, ni la sed de los viajes interplanetarios, ni esta difusa angustia, atmosféra venenosa que hoy respira una Humanidad en trance de enloquecer, amenazada de muerte!

Ayer —y ayer es hace medio siglo, o poco más—, Julio Verne podía deslumbrar la imaginación niña con sus peregrinas utopías; hoy la ciencia, la fría y terrible ciencia, ha derrotado, superándolas, todas las locuras de la fantasía, haciendo posibles los más tremendos imposibles, aun la criminal blasfemia de que el hombre pueda destruir la obra de Dios, acabar con la vida, raer la vida. Y éste es el mundo a que abre los ojos una criatura de hoy; la criatura nueva.

¿Qué panorama de ilusionados ensueños cabe ofrecer a esta vida que nace?... ¿Se piensa bastante en cómo la pedagogía inicial empleada con los niños llega a sus almitas en forma de cuento? Los «bebés» empiezan a aprender en la cuna; un nenito, al año, tiene tanto talento —no sonría usted, lector— que comprende un lenguaje, déjase entender de los suyos, expresa «sus» ideas. A los tres años, cualquier niño normal siente ya curiosidad por todo: su aspiración esencial es saber; iníciase la edad del «por qué»; su actitud ante toda novedad: «¿Por qué?» Se le responde: «Por esto», y vuelve a preguntar: «¿Y esto porqué?»... Claro, que tras la tercera respuesta a su «por qué», los mayores solemos sentir agotado nuestro saber, no sabemos qué contestar y contestamos con este disparate: «Los niños no preguntan, no son impertinentes». Falso. Los niños tienen derecho a preguntar y ser impertinentes.

He aquí la necesidad del libro infantil, que preceda a los libros colegiales; libro prólogo de la vida que, sin pretensión didáctica, sin proponerse enseñar, enseñe; el viejo apotegma: «decoro delectando»; deleítense estos ángeles de Dios, en tanto se planta en sus corazones la semilla del bien; que juzguen el mundo bueno, a los hombres buenos, la vida buena. Otra mentira buena, como la de los Magos, la de la cigueña que trae de donde los ángeles al hermanito...

¡Literatura infantil, sin ogros, ni brujas, puesta al día! Y puesta al margen, naturalmente, de tanto papelucho como se publica con destino a los chicos, nutriendo su curiosidad inefable con la bazofia de disparates y absurdos; gangsters, héroes del boxeo y del fútbol; de la patada y los puños, de policías y ladrones... Dureza, crueldad, exaltación de la fuerza bruta.

Démonos cuenta de cómo la vida imaginativa del infante incluye sobre toda su vida; cualquier padre psicólogo puede descubrir la vocación del hijo para el futuro, observando las preferencias que el pequeño muestra ante este o el otro juguete, entre este o el otro juego. Haga el padre más caso del niño; tómelo muy en serio. Un defecto inicial de educación, suele estropear un porvenir.

La literatura infantil resulta la pedagogía más eficaz para los niños. Ahora bien, ¿no cree usted lector, que este género debe dejarse a la mujer como «labor propia del sexo». Sobre todo, propia de las madres. No soy partidario de la «plumífera», pero estimo que el cuento para la infancia debiera ser monopolio literario suyo; jardín de su propiedad y cultivo. Hace años hubo un concurso de libros de cuentos infantiles al que concurrieron muchos escritores, y lo ganó una señora—siento no recordar su nombre—, quien preguntada por un reportero acerca de cómo había escrito su volumen, «No he escrito los cuentos para el concurso; he presentado los que yo me inventaba para mis hijos».

Sensibilidad, ternura, corazón; dones que Dios ha concedido a la mujer, que cualquiera buena mujer posee con ventaja sobre el hombre. Así, con ventaja sobre el hombre, puede crear la literatura infantil que está pidiendo nuestro tiempo.

Exclusivo para EL DIARIO PALENTINO-EL DIA DE PALENCIA

(Prohibida la reproducción)

3 noticias de color

1) Pecado de anticomunismo: fijarse en las pitilleras y encendedores

Londres, 30.—Unos 1.700 ingleses, entre los 14 y 30 años de edad, asistirán al festival de las juventudes comunistas que se celebrará en Moscú el próximo mes, según se informa hoy. Los ingleses se unirán a otros delegados en el festival, cuya finalidad principal, según la opinión de los observadores, será dictar las nuevas doctrinas comunistas para la juventud.

Por su parte, el periódico moscovita «Moskovsky Komsomolets» hace un llamamiento a sus lectores para que «no se dejen impresionar por los vestidos, pitilleras y encendedores de los asistentes extranjeros al festival». Con una típica frase de propaganda comunista dice que «Las centrales hidroeléctricas soviéticas valen más que todos los encendedores y cigarrillos que lleven a Moscú los participantes en el festival rojo.—Efe.

2) Rasgo de honradez

Ponferrada (León), 1.—Juan Sánchez Carrasco, vecino de esta localidad, de condición humilde, encontró una cartera con 365.000 pesetas, unos sellos de correos y un cheque, que pertenecía a la cuenta corriente de un Banco domiciliado en Santander.

Como no tenía más documentos que identificaran al propietario de la cartera, el señor Sánchez Carrasco entregó el dinero, los sellos y el cheque, en un Banco de Ponferrada, cuya dirección ha podido identificar al dueño de los efectos perdidos.

El rasgo de honradez de este humilde empleado, es muy elogiado por todo el vecindario.—Cifra.

3) Declara la huelga del hambre

Londres, 1.—Alfred George Hinds, famoso bandido inglés, célebre por haberse escapado varias veces de prisión, que últimamente huyó de la sala de un tribunal inglés, donde se veía una causa de querella contra su mujer, sigue la huelga del hambre iniciada hace siete días, cuando fué detenido de nuevo. Las autoridades de la prisión han indicado que si los doctores lo creen necesario, se le obligará a ingerir alimentos.—Efe.

M.C.D.2022

PALENCIA AL DIA

¡HAY MUS!

La dinámica «Peña Marcelo» ha organizado un interesante campeonato de mus, que comenzará esta noche, en su domicilio social. Tiene interés la noticia, por la sencilla razón de que este campeonato traspasa los límites de la propia esfera social, y alcanza los de otras entidades semejantes, con lo que toma un carácter de verdadero campeonato local, en el que están representadas las más destacadas parejas de este popular juego español, representativas de las diversas sociedades y círculos recreativos que funcionan en Palencia.

Por otra parte, el mus tiene su importancia, siquiera sea en el orden costumbrista, que no queremos silenciar.

Por sus especiales condiciones, que exigen en los contendientes arrogancia —aquí se llama farol—, inquisidora observación —conocer la intención y psicología del contrario, es factor muy importante—, sentido del tanteo y del cálculo, serenidad y decisión —entre otras—, todas ellas tan consustanciales con nuestra manera de ser, le ha erigido en juego de naipes por excelencia en nuestro país, gozando de especial predicamento entre todos los jugadores. Y en cualquier sociedad deportiva, tanto que sea de muchos como de pocos vuelos, no falta casi nunca su juego, cuya contemplación es de por sí un gozo, ya que tiene verborrea suficiente para «hacer sonoras» las partidas, manteniendo en alto el interés general, tanto de los participantes como de los mirones.

No es nuestro propósito hacer su apología. Simplemente, destacar un hecho local, que hoy gira en torno a este españolísimo recreo, donde brillan las habilidades de los contendientes que más poseen aquellas condiciones arriba enumeradas, tan propias de nuestra idiosincrasia.

Deseamos un éxito a los organizadores y que, entre partida y partida, entre amarraco y «órdago», surja la pareja más relevante de este juego, que, por su interés y su arte, muy bien puede competir con aquellos exóticos, como el «bridge», «pinacle», «poker», etc., quizá tan famosos como nuestro «mus», pero, desde luego, menos castigos.

En Barruelo se ha clausurado el curso de Formación-Hogar, de la Sección Femenina de dicha localidad, cuya exposición constituye una interesante muestra de labores y trabajos manuales.

En Barrio de la Puebla de Valdavia, dos vecinos recogieron a una paloma mensajera herida, con una anilla que demostraba su procedencia holandesa. Buen recorrido el de esta colombina, que salta desde las tierras de los «polders», canales, molinos de viento y tulipanes, a estas doradas del trigo, de la meseta, de los castillos, del chopo y de la amapola.

El capítulo de sucesos, llena hoy su sección negra; pues son varios los accidentes de circulación registrados en él, y tres muertes, de dos hombres y un niño, que ponen su infausta sombra en la claridad dominante de estos días.

Exposición de labores en el Colegio de Villandrando

El día 27 del pasado Junio, quedó abierta la Exposición de labores en el Colegio de Villandrando de las alumnas de dicho colegio. En esta Exposición figuran la colcha primorosamente bordada que se rifará el próximo mes de Octubre.

Cartelera

TEATRO PRINCIPAL

Hoy, «Lío en el valle», en tecnicolor, con Orson Welles. Tolerada.

Mañana, presentación de la gran compañía de revistas de Mary Begoña y Antonio Garisa, con el estreno de la revista varias veces centenaria «Las siete mujeres de Adán». Están a la venta las localidades.

GRAN TEATRO ORTEGA

«La herida luminosa».

CINE PROYECCIONES

«Con quién andan nuestras hijas».

CINE CASTILLA

«París, Palace Hotel».

CINE OTERO

Pantalla Panorámica

«Una doncella en apuros» (estreno) y «Los secuestradores».

CALIFICACION MORAL:

«Lío en el valle» (2); «La herida luminosa» (3); «Con quién andan nuestras hijas» (3R); «París, Palace Hotel» (5); «Una doncella en apuros» (3R); «Los secuestradores» (5).

Los números que figuran entre paréntesis al final de cada obra, expresan la calificación moral dada por la «Oficina de Espectáculos» dependiente de la Comisión Episcopal de Ortodoxia y Moralidad: 1: Todos incluso niños.—2: Jóvenes.—3: Mayores.—3-R: Mayores con reparo.—4: Gravemente peligrosa.—5: Sin calificar.

La O. N. C. E. de Valladolid, realiza una visita cultural a Palencia

Representaron en el Principal la obra de los hermanos Quintero, "Febrerillo el loco"

En visita cultural y de cordial afecto hacia los invidentes palentinos, el sábado llegó a nuestra ciudad una comisión de ciegos pertenecientes a la O. N. C. E. de Valladolid, presididos por su delegado provincial don Julio Andréu, a su vez fundador de dicha entidad en la vecina capital.

En nuestra ciudad fué recibido y cumplimentado por el delegado provincial de la O. N. C. E. en Palencia, don Félix Rodríguez Fontecha, y demás miembros de la Junta directiva y asociados en general.

A las doce y media de la mañana, tuvo lugar en el Teatro Principal una función de teatro, a cargo del grupo artístico de la Delegación de Valladolid, que, siguiendo su programa cultural trazado, con representaciones en aquella ciudad y otras plazas de la O. N. C. E. regional, puso en escena la bonita obra «Febrerillo el loco», original de Serafín y Joaquín Alvarez Quintero.

La representación transcurrió triunfalmente, pues el montaje de la bella comedia quinteriana, fué acertado, así como la interpretación dada a la misma por afiliados a la organización vallisoletana, en su mayoría ciegos, que pusieron a contribución su buen arte y mejor entusiasmo, para sacar adelante con el mejor partido la obra de referencia, que alcanzó un señalado éxito, rubricado por los calurosos aplausos concedidos por el numeroso público asistente.

En el entreacto de dicha representación, pronunció una interesante conferencia el delegado provincial en Palencia, don Félix Rodríguez Fontecha, quien expuso elocuentemente la gran obra social y cultural llevada a cabo por la organización, los diferentes aspectos que la misma abarca, y el interés que debe gozar aquélla en todas las opiniones, por los beneficios que reporta.

También fué muy aplaudido en su intervención.

Dichos delegados provinciales, acompañados por otros afiliados, tuvieron la gentileza de girar una visita a esta dirección de DIARIO-DIA, que sinceramente agradecemos, deseándoles nuevos éxitos en las respectivas delegaciones, que tan competentemente dirigen.

VIAJANTE

Joven, activo e introducido ramo coloniales, lo precisa fábrica alimenticia, marca muy acreditada para trabajar Valladolid y Palencia. Indispensable sea buen conductor. Dirigirse mediante carta a mano con amplios datos personales e historia profesional a «Industria de la Alimentación». Administración del periódico.

Recuerdos viejos

HACE 50 AÑOS

NOTICIAS DEL DIA 2 de JULIO DE 1907

LA VERBENA DE SAN PEDRO.—Transcurrió con gran animación la popular verbena de San Pedro.

Los vecinos del barrio, limpiaron la hornacina donde se venera al Santo, colocando farolillos y velas en torno al mismo. En la plazuela del Santo, también engalanada, se quemó una gran hoguera, con los trastos viejos que aportaron los vecinos, bailándose al son del organillo. En la Fuente de la Salud, también se celebró la verbena, despachándose gran cantidad de "chuletas de huerta", chocolates, buñuelos, churros, roscuillas y desayunos en la mañana del día siguiente, para los trasnochadores y madrugadores, que asistieron a este ameno paraje.

TOROS. — De paso para Burgos, donde matará la corrida de toros el diestro "Cocherito", ha conferenciado con los arrendatarios de la Plaza de Toros de Palencia, a fin de ajustar los carteles de la próxima feria de San Antolín en nuestra capital.

EN HONOR DE NUESTRO PRELADO.—La Prensa de Salamanca da cuenta del homenaje que se le ha tributado en el pueblo natal al Doctor D. Enrique Almaraz, Obispo de Palencia y recientemente nombrado Arzobispo de Sevilla.

En La Velles, que es el pueblecito salmantino donde naciera nuestro querido Prelado, se vieron muchísimas personalidades, tanto eclesiásticas, como civiles y militares, que ofrecieron al eminente Pastor de la Iglesia, su respetuoso cariño y fidelidad espiritual, resultando los actos celebrados en honor del Dr. Almaraz, verdaderamente solemnes y emotivos. En los brindis, pronunció un elocuente discurso el médico de Palencia desplazado a dicha localidad, don Ambrosio Donis, quien exaltó las virtudes y la ciencia del Obispo palentino hoy preconizado Arzobispo de la metrópolis sevillana.

ANTE LA EXPOSICION INTERNACIONAL DE HIGIENE.—El Gobernador Civil de esta provincia, señor Díaz, ha reunido en su despacho a buen número de industriales de esta plaza. El señor Díaz explicó brevemente el objeto de la reunión, diciendo que se trataba de constituir una Junta encargada de programar y favorecer la concurrencia de expositores palentinos a la Exposición Internacional de Higiene, Arte y Manufacturas, que se celebrará próximamente en Madrid.

Tras un intercambio de opiniones, se acordó que la primera autoridad civil convoque paulatinamente a todos y cada uno de los industriales, interesándoles acudan a dicho certamen, lo que podrá ser muy conveniente a sus intereses y a los de Palencia en general.

ASCENSOS.—En virtud de concurso de ascenso, han sido propuestos los siguientes maestros: Para la auxiliaría de la graduada de Burgos, don Teobaldo Barcenilla, auxiliar de la graduada de esta capital.

Para la regencia de la normal de Vitoria, doña Cecilia María Ortega, regente de la graduada de esta capital.

Para una de las auxiliarías de la graduada de niños de esta capital, don Andrés Cacho Pérez, que desempeña las auxiliarías de Soria.

Para otra de la graduada de niñas de esta capital, doña Josefa Ballesteros Amezúa, de las escuelas de Soria.

Y para la auxiliaría de párvulos de Palencia, doña María Pelegrín Restoy, auxiliar de una de las escuelas de Motril.

Han quedado desiertas, por falta de aspirantes en las condiciones legales, dos auxiliarías de la escuela graduada de niños de esta capital.

Diputación Provincial de Palencia

COMISION PROVINCIAL DE SERVICIOS TECNICOS

El día 28 de junio último a las cinco treinta de la tarde, se reunió en el Palacio Provincial, la Comisión Provincial de Servicios técnicos, bajo la Presidencia del Excmo. señor don Víctor Fragoso del Toro, Gobernador Civil de la Provincia.

Estudiados varios proyectos presentados para informe de esta Comisión y oídas las ponencias correspondientes, se acordó prestar aprobación a los mismos en la forma que se indica:

Proyecto de conducción de agua potable para abastecimiento de Valle de Santullán, redactado por el Ingeniero don Claudio G. Perretta, con un presupuesto de contrata de pesetas 228.007'05, que queda aprobado a reserva de que el análisis del agua sea favorable.

Proyecto de conducción de agua potable para abastecimiento de Tabanera de Valdavia, redactado por el Ingeniero don Vicente Almodóvar Rodríguez, con un presupuesto de contrata de 485.479'08 pesetas.

Proyecto de conducción de agua potable para abastecimiento de Ventosa de Pisuerga, redactado por el Ingeniero don Vicente Almodóvar Rodríguez, con un presupuesto de contrata de 333.017'98 pesetas.

El M. I. Sr. D. Raimundo Martín Marquina, Canónigo Magistral de Barbastro

D. Raimundo Martín Marquina

Después de brillantes oposiciones, ha sido nombrado Canónigo Magistral de Barbastro, el M. I. Sr. D. Raimundo Martín Marquina.

Nació este joven sacerdote palentino en Pisón de Castrejón y cursó sus estudios sacerdotales, con las máximas calificaciones, en nuestro Seminario Conciliar de San José. Ordenado sacerdote el año 1950, fué destinado a cursar estudios superiores en la Pontificia Universidad Eclesiástica de Salamanca donde hizo el curso del Doctorado y, a continuación fué nombrado Prefecto de disciplina y profesor de nuestro Seminario Mayor, cargo que desempeñó hasta el mes de abril del año pasado en que salió para Barbastro para ocupar una Canongía simple que había obtenido, también por oposición.

En esta Diócesis ha desarrollado una labor extraordinaria en el apostolado, como Consiliario Diocesano de la Juventud Femenina de Acción Católica, habiendo visitado en sus correrías apostólicas la mayor parte de la Diócesis.

Es profesor de Dogna del Seminario Mayor de la Diócesis y también se ha destacado como un gran director de Ejercicios Espirituales habiendo dirigido varias tandas en la Casa donde nació el gran Santo aragonés San José de Calasanz.

Sobre todo, se han hecho célebres las charlas que todas las semanas ha transmitido en la emisión religiosa de los sábados, a través de los micrófonos de Radio Juventud de Barbastro y sus sermones en la Misa de la una en la Santa Iglesia Catedral.

Todos estos éxitos les redondeó ayer al tomar posesión de la Canongía Magistral, después de haber realizado unas oposiciones en las que realmente nos deleitó con su fluída palabra.

Le felicitamos, por todo, sinceramente y hacemos extensiva esta felicitación a los señores Maestros y Párrocos de Meneses de Campos, padres y hermanos, respectivamente de nuestro nuevo Magistral.—J. R.

DIARIO DE AVISOS

FARMACIAS DE GUARDIA. — Durante la semana están de guardia las farmacias de don José María Fernández Nieto (Mayor, 66) y don Anastasio Arenal (Paseo del Otero, 19).

— CUPON PRO CIEGOS

Lista del número premiado del "Cupón Pro Ciegos", correspondiente al sorteo celebrado el día 28 de junio de 1957.

Premiado con 125 pesetas, número 614, y con 12'50 pesetas, todos los terminados en 14.

El inglés pidé "rain coat"
el francés "le gabardin"
y en Palencia todos quieren
"La gabardina Martín".
Casa MARTIN. Mayor, 86

Cuatro Cantones

El desierto pavimentado

Sí, la ciudad de tierra adentro, al llegar con estas fechas el rigor del sol, se convierte en desiertos de asfalto en las jornadas de fiesta y de domingo. La ciudad se marcha, se sale de sí misma, de su marco normal y se expande por las afueras, los arrabales y umbrosos, las orillas de los ríos y arroyos, el monte poblado, la zona de altura.

Este fenómeno que se repite cada año en Palencia se registró aquí en las dos últimas jornadas, fiesta de San Pedro y último domingo de Junio. Era la hora de mediodía del sábado, fiesta de ambos apóstoles y la calle Mayor estaba desconocida; desaparecida la oleada de personas que en las festividades la pueblan a tales horas, semejaban una acerada franja desértica, ya que las escasas personas se habían acogido al «sagrado» de los soportales o de las terrazas bajo las marquesinas.

Los palentinos habían ido en busca de los parajes de gracia estival: el Puente Don Guarín, la Fuente de la Salud, el Monte, incluso las virgilianas sombras del Salón o los Jardinillos; en cualquier sitio, menos en la calcinante franja plúmbea de la calzada de la calle Mayor.

Palencia estaba en silencio dominguero porque las risas y el júbilo se le habían escapado en traje de campo hacia los lugares frescos y rozagantes de sus alrededores.

La gracia del veraneo doméstico

Es una necesidad de este tiempo en todas las ciudades de tierra adentro. Es la época de las vacaciones y cada cual —dentro de sus disponibilidades— busca el refugio contra el sol de castigo. Está el valle, la montaña o el mar. Sin embargo es gran porcentaje el de ciudadanos que quedan al amparo de los muros familiares, y éstos han de prepararse su veraneo doméstico, no tan espectacular como el de muchos que salen, pero sí más lleno de comodidades, sosiego, tranquilidad y descanso, que son facetas principalísimas de toda vacación.

A la hora de mediodía hará gran calor en la calzada de la calle Mayor; pero a pocas cosas podrá envidiar una plena jornada a la vera del Puente Don Guarín, bajo la fronda y con la caricia fresca de la proximidad del agua; o las horas de la atardecida en algún reducto del Monte palentino; o la noche en el paseo abierto a la orilla del Carrión, o en los parajes particulares de los centros de recreo con que Palencia cuenta. (¿Cuándo podremos incluir al «Sotillo» en esta relación con la plenitud de sus honores?).

Si en Palencia —aun con su «sambenito» del sol de castigo de la Tierra de Campos— puede cubrirse un verano con la gracia del descanso y la satisfacción. Un estupendo veraneo doméstico, desprovisto, sí, del placer (?) del desplazamiento en tren o en autocar, pero adobado con la plenitud de tranquilidad de quien se siente dentro de su centro y de su heredad.

Los que turban el descanso

Conviene, sin embargo, que todos colaboremos para que el ambiente de «veraneo doméstico» de Palencia sea grato hasta el extremo. Hay que dar la batalla a los que —de una manera o de otra— tratan de romper el equilibrio que la ciudad necesita para el logro satisfactorio de la estación del calor.

¿Objetivos concretos? Varios; sin embargo, vaya solamente uno por delante: los ruidos de la noche.

La noche en estío es grata, acogedora, es algo así como el gran sedante de la ciudad. Hay que apurarla. Y así la noche veraniega en Palencia está animada...; pero hasta ciertas horas. La realidad del descanso se impone, y cuando el reloj marca una hora determinada, la ciudad se acoge a su silencio, para acompasar el sueño de los palentinos. Sin embargo hay quien aprovecha para turbar este descanso y sueño en pleno cogollo de la capital, en la calle Mayor. Automóviles, camiones, «motos» y otras máquinas semejantes, atraviesan la calle Mayor a velocidades espantosas, con los consabidos estrépitos de sus motores.

¿Es que no hay una carretera de circunvalación, para dar rienda suelta al acelerador y al tubo de escape? Se trata, por lo visto, de ganar tiempo «atronchando», como decimos en lenguaje labrantío. Sin embargo no consideramos compensación digna el turbar el sueño de miles de palentinos por la sencilla razón de que algunos conductores de camiones o coches ganen unos minutos en sus rutas nocturnas.

CHOFER MECANICO, PRIMERA

Para hacerse cargo furgoneta de reparto, se precisa. Hasta 35 años. Solicitudes, a mano, con historial y referencias a «Industria de la Alimentación». Administración del periódico

SUCESOS LOCALES

«QUIEN FUE A SEVILLA»...—Varios vecinos de la barriada de Extramuros del Mercado, se hallaban tranquilamente sentados a las puertas de sus domicilios tomando «el fresco» en amigable compañía, cuando la niña de 12 años Pilar Alejos Robolledo, domiciliada con sus padres en el número 14 de aquella calle, se levantó del quicio de la puerta donde estaba, para permitir la entrada a otros vecinos, circunstancia ésta que fué aprovechada por un tercero para hacer bueno aquel refrán de «quien fué a Sevilla, perdió la silla». Sin embargo, se agriaron las discusiones, y las palabras, cosa natural habida cuenta del calor reinante, fueron subiendo de temperatura, hasta que los mayores Pilar Polo y Mariano Lora la emprendieron a golpes con la pequeña, ocasionándola distintas contusiones en ambos brazos, de pronóstico leve, habiendo sido atendida en la Casa de Socorro por el personal de guardia.

ACCIDENTE DE CIRCULACION.—Cuando Basilio Barbudo González, de 39 años, casado, domiciliado en el Barrio de San Antonio, 56, marchaba en dirección a la Avenida de Casado del Alisal por «Los Jardinillos», llevando en el soporte de su bicicleta a su esposa Antonia Gutiérrez Prieto, de 31 años, al doblar la curva existente frente al paso a nivel, no pudo evitar chocar contra un tractor, que marchaba en dirección contraria, resultando con distintas contusiones con hematoma en las rodillas y antebrazo derecho y con bastantes deterioros la bicicleta.

—En la calle del General Mola chocaron con sus motos los vecinos de nuestra capital Florencio Alonso Valle, de 23 años, soltero, domiciliado en Casado del Alisal 23 y José Luis Alcázar Pérez, de 20, también soltero, panadero y con domicilio en el barrio de Cristina Marugán, núm. 18.

De resultas del encontronazo, el primero de los mencionados jóvenes resultó con una herida contusa que interesa el periostio, en la región frontal derecha, y varias contusiones erosivas en la cara, de pronóstico reservado. Al segundo le apreciaron también una contusión erosiva en el primer pliegue interdigital, leve, habiendo sido ambos curados en la Casa de Socorro.

MUDANZAS ARRIBAS

Nuevo Auto-capitoné
Plaza Mayor, 5. — Teléfono 2988
VALLADOLID

Rincón ameni

INVENTORAZ

Era un inventor tan extraor nario que inventó un coche c motor que desarrollaba una ve cidad de 400 kilómetros por ho capaz de frenar en un metro. P ro no había podido inventar el m dio de evitar que el conductor s liera volando por el parabrisas.

VELOCIDA

En el camino que conducía a Costa Brava un señor manejaba su automóvil a 120 kilómetros p hora. Cuando lo detuvieron exp có que se había visto obligado desarrollar esa velocidad pa evitar que otros automóviles le l vasen por delante.

Y otro que iba a 150 kilómetr por hora y en compañía de su m jer, al ser detenido explicó que mujer tenía hipo y quería darle u susto para ver si así se le pasab

DE AVIONE

—¡Cómo! ¿Tú de joyero pasa te a aviador?

—Es que estoy acostumbrado las monturas en el aire.

UNO DE TROLEBUS

El médico dice al paciente:

—Usted necesita mucho ejer cio violento. Deje de ir a pie a oficina y vaya en trolebús.

ADIVINANZ

Estoy de día y de noche
en continuo movimiento,
siempre acortando las horas,
mira que no soy el tiempo.

Solución a la Adivinanza de nuestro número anterior:
EL RELOJ

CRUCIGRAM

Número 1.747 Por MIROSP

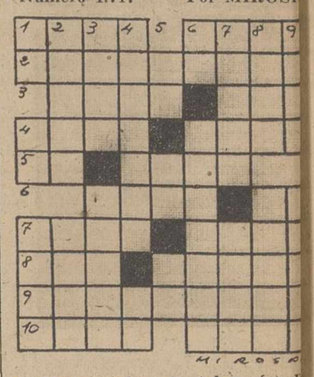

Horizontales: 1: (al revés) P pecie de liebre de las Pampa Número. 2: Trabajador. 3: Plan labiada de flores purpúreas. Mo taña de Tesalia. 4: Documento libre circulación. Gran lago sal do del Turquestán. 5: Articu (al revés) Valle pirenaico. 6: revés) Especie de galleta que usa en Filipinas. Nombre de tra. 7: (al revés) Abreviatura tratamiento (plural). (al reve Villa de la provincia de Huel 8: Nombre de letra. Husmear. Lente para un ojo (plural). P Periodos de tiempo. Ensenada.

Verticales: 1: Símbolo quimic Nombre de letra. (al revés) Plur de letra. 2: Bifurcación. Río Zamora. 3: Mantos que llevan beduinos. Material para la con trucción. 4: Que tiran a negr Forma del pronombre. 5: Let griega. Desinencia verbal. Lengu 6: Forma del pronombre. (al r vés) Serpentín del alambique. Raspará. Monda. 8 Demostrativ Vasija de metal. semiesférica. (al revés) Región de la Indochin Central. Artículo. Siglas comerci les.

Sol. al Crucigrama número 1.74

Horizontales: 1: Amés. Corá. Lagopodos. 3: Taca. Acá. 4: Pal Aral. 5: Ir. Lara. 6: Losa. Po. acaP. Tres. 8: laC. anaR. 9: oira ipaL. 10: Enes. Pala.

Verticales: 1: Al. Pi. Aloe. Matar. Caín. 3: egaL. Lacre. socaloP. As. 5: Pa. As. Ad. 6: C áratniP. 1: odarA. Rapa. 8: Roc Peral. 9: asaL. Os. La.

Vida Sindica

SINDICATO PROVINCIAL DE TRANSPORTES Y COMUNICACIONES DE PALENC

Al igual que en años anterio este Sindicato celebrará la festivi de su Santo Patrono San Cristó el día 10 del actual, figurando en otros actos, el de una becerrada las siete de la tarde del citado día

Con tal motivo, y al objeto de mar las cuadrillas para este festi taurino, este Sindicato ruega a to los componentes del Gremio de Tra portes, tanto mecánicos como de tr ción sangre, que deseen tomar pa en las mismas, se pasen por las cinas (Teniente Velasco número planta 3.ª), desde las nueve a 14'30 horas y en el plazo máximo tres días.

Palencia, 1.º de julio de 1957.

Resultado de la «GRAN FIESTA DEL PERFUME», organizada por el Centro Astur-Castellano y patrocinada por las acreditadas firmas, Perfumería PARERA, ANA BOLENA, LEA, VIVACE y CABRERIZO, que tuvo lugar el sábado, día 29, en la

HUERTA DE GUADIAN

Para fiestas, banquetes, bodas y bailes de sociedad en HUERTA de GUADIAN

Lugar agradable, sitio ideal, no hay otro como el jardín de la HUERTA de GUADIAN

Resultó elegida «Miss Perfume» la señorita Suca Hernando, la que vemos en la foto, rodeada de su corte de honor. Abajo: Un aspecto de esta animadísima fiesta

El jueves a las siete de la tarde, tendrá lugar en el delicioso jardín de la HUERTA DE GUADIAN, un homenaje a «Miss Perfume», y su corte de Honor.

CEPASA
Cerámica PALENTINA S.A

Fábrica: CARRETERA SANTANDER, kilómetro 12
Oficina: MODESTO LAFUENTE, 20

PROXIMA INAUGURACION

Llame hoy mismo a nuestra Delegación en PALENCIA, Avda. República Argentina, 4, tercero. Telf. 1661 Florencio Guerra Estébanez

M.C.D.2022

LA VUELTA CICLISTA A FRANCIA

La etapa de los abandonos en masa fué la que se corrió el domingo

El fuerte calor motivó que doce destacados corredores-entre ellos Poblet y Trobat-se quedaran, agotados, en la cuneta

Bahamontes, al borde también de desistir, reaccionó valientemente y conservó así su cuarto puesto en la clasificación general

El calor está haciendo muchas víctimas

La cuarta etapa pudo ser catastrófica para el equipo español

Dramático momento aquel en que Bahamontes cayó a la cuneta víctima de insolación y más tarde sufrió un accidente

Luego, la caza fué patética, y nuestros hombres dieron muestras de su potencia al conservar al toledano en su puesto en la general

Roubaix, 30. — (Crónica de Robert Descamps, del servicio especial de Alfil).

La cuarta etapa de la Vuelta Ciclista a Francia ha sido catastrófica para el equipo español, que entre Ruan y Roubaix perdió a dos de sus elementos y poco faltó para que quedara también sin Federico Bahamontes.

Miguel Poblet, que la pasada noche fué curado hasta muy tarde de un furúnculo, tomó la salida esta mañana después de modificar la posición de su sillín.

Pero no pudo ir muy lejos A los 30 kilómetros decidió renunciar definitivamente a una prueba en la que había puesto todas sus esperanzas.

«He sufrido horriblemente y he tenido que abandonar. La razón es la de este forúnculo que me ha salido en un lugar muy molesto para un ciclista y me ha hecho padecer durante toda la etapa de ayer, impidiéndome dar el rendimiento que yo hubiera deseado. Hoy me ha sido imposible seguir», manifestó el corredor español.

Al mismo tiempo que Poblet, se retiró Andrés Trobat, que desde el primer día de carrera padecía de disentería. Hoy estaba completamente agotado y no tuvo la fuerza necesaria para seguir rodando bajo un sol quizás más fuerte que el de España.

Sin embargo, el momento mas dramático del día ocurrió a los 120 kilómetros, poco antes de Bernaville, cuando Federico Bahamontes bajó de su bicicleta y declaró que ya no podía más. Víctima de una insolación, el toledano se tiró al suelo, sin voluntad. Luis Puig llegó en seguida, mientras que se paraban Barrutia, Ferraz, Morales, Suárez y Aizpuru. Suárez dió a Bahamontes algo de beber y le echó agua encima. Después le habló amistosamente para reanimarle y le dió un buen masaje.

Finalmente, cuando ya habían pasado cinco o seis minutos, Bahamontes, en condiciones algo mejoradas, se levantó y reanudó la carrera, rodeado de sus compatriotas.

La caza fué patética y el equipo español dió una formidable demostración de potencia, alcanzando al pelotón a unos cincuenta kilómetros de Roubaix, lo que permitió a Bahamontes conservar su cuarto puesto en la clasificación general.

Puig había pasado un gran susto. Ayer Bahamontes no daba muestras de cansancio. «Estoy en excelente forma y cuando llegue a la montaña podré obtener me-

BAHAMONTES

jores resultados». Puig tampoco ocultaba su alegría: «El equipo está dando pruebas de gran colaboración, de un gran espíritu de equipo», dijo el director técnico. «En estas condiciones, todas las esperanzas nos están permitidas». Por eso, esta tarde Puig no podía creer que el corredor agotado, que veía en el borde de la carretera, era su campeón. «De todas maneras —dijo Puig— hemos salvado lo más importante, Bahamontes no se retiró y su clasificación sigue siendo la misma. Sin embargo, siento mucho los abandonos de Poblet y Trobat. Pero miren a los otros equipos. El calor está haciendo muchas víctimas».

Bahamontes no sabe todavía lo que hizo para llegar a Roubaix. «Para mí fué un verdadero calvario. Loroño también se queja de la temperatura. Parece que sus condiciones físicas están mejorando. Hoy, Loroño terminó con el pelotón, junto con Bahamontes y Bernardo Ruiz.

Barrutia y Morales pagaron en los últimos kilómetros las energías gastadas para llevar a Bahamontes al pelotón y llegaron a Roubaix con gran retraso. Aizpuru tuvo una caída, pero sin gravedad.—Alfil.

EL ACCIDENTE QUE SUFRIO BAHAMONTES

Roubaix, 30. — El corredor español Federico Bahamontes, con el ojo derecho tumefacto, presentaba esta noche el aspecto de un boxeador al bajar del ring. Y es que, en efecto, el campeón español, después de su desfallecimiento, ha sido víctima de un accidente que explica en parte su comportamiento durante la etapa de hoy.

Cuando después del desfallecimiento, continuaba la carrera en compañía de Ferraz y Suárez, Bahamontes se reunió con otros corredores que marchaban retrasados. Uno de éstos rechazó violentamente una botella que le tendía un aficionado y el recipiente fué a pegar en el ojo derecho de Bahamontes.

«Bahamontes declaró esta noche que en aquél momento perdió todo sentido de la realidad. «No sé cómo he podido continuar la carrera, pues durante cinco o seis minutos yo he pedaleado como un autómata. Sin la ayuda de mis compañeros no hubiera podido continuar. Cuando reaccioné, De Bruyne y Keteleer se habían unido a nosotros y fué entonces el momento en que iniciamos el ataque para juntarnos al pelotón».

En el equipo español hay que contar con otros dos lesionados: Barrutia, con lesión en el brazo y hombro derecho, y Aizpuru, que se rozó el codo derecho, como consecuencia de una caída.—Alfil.

(Más información de la Vuelta Ciclista a Francia en la página siguiente)

JANSSENS el vencedor de la "etapa de los desfallecimientos"

Fué un "travieso truco" debido a la temperatura

Roubaix, 30. — (Especial, por Raúl Denize).

Una nariz puntiaguda en un rostro alargado, un cuerpo grande, así es a primera vista Marcel Janssens, ganador de la cuarta etapa Ruan-Roubaix, extremadamente dura y que ha dado al equipo belga, bastante endeble hasta ahora, un brillante éxito antes de la entrada en su país.

Marcel Janssens ha realizado hoy una tarea sobre el desfallecimiento de sus adversarios, un «travieso truco», según la expresión de Albert Bouvet, especialista en materia de esfuerzos solitarios. Fué tercero en el Gran Premio de las Naciones de 1955, tercero en el Trofeo Baracchi, del mismo año, y segundo en el Gran Premio de Ravena, en 1956.

Si Janssens debe su éxito de hoy a sus cualidades de rodador, también lo debe a su coraje. Este coraje que le ha permitido intentar y salir con bien de una temeraria empresa: cubrir en solitario 130 kilómetros bajo un sol de plomo, mientras muchos no podían apenas tenerse sobre la bicicleta. Pero a Janssens no le ha faltado en ningún momento su espíritu de lucha y de sacrificio, dos cualidades de las que ha dado prueba en múltiples ocasiones, y en particular hace dos años, cuando al fallecer su padre tuvo que escoger entre su carrera ciclista y la dirección de la granja familiar. El se inclinó entonces por el término medio: continuar su carrera de corredor profesional y colocarse en los primeros puestos del ciclismo belga, sin dejar de atender sus quehaceres familiares. Es por lo que, después de cada carrera, Janssens cuelga su bicicleta, y sube al tractor o toma el arado para cultivar sus tierras. Una persona de gran voluntad es Marcel Janssens, «el hombre del día».—Alfil.

CIENTO UN CORREDORES TOMAN LA SALIDA PARA LA CUARTA ETAPA

Ruan, 30. — A las 10.20 horas, los ciento un corredores que continúan en la Vuelta Ciclista a Francia han tomado la salida en esta ciudad para cubrir la cuarta etapa Ruan-Roubaix, de 232 kilómetros de recorrido.-Alfil.

ABANDONAN MIGUEL POBLET Y TROBAT

Ruan, 30. — El corredor español Miguel Poblet ha abandonado la carrera a treinta kilómetros de Ruan. Poblet, que sufría de un antrax en la pierna, ante los agudos dolores se retiró de la prueba: «Ya no podía ir más lejos. Ayer había pensado en abandonar, pero hoy el dolor era demasiado fuerte y no lo he podido resistir».

Junto con Poblet ha abandonado su compatriota Trobat, quien, desde hacía dos días, padecía del estómago y se encontraba muy débil para continuar la prueba.—Alfil.

ABANDONOS EN MASA

Abbeville, 30. — Poco antes de llegar a esta localidad, a 95,5 kilómetros de la salida, aparte de los abandonos de los españoles Poblet y Trobat, se han registrado los siguientes: Fournier, de Isla de Francia; Senn, de Suiza; Hollenstein, de Suiza y Wagtmans, de Holanda.—Alfil.

CINCO MINUTOS DE VENTAJA

Abbeville, 30. — Un grupo de quince corredores, entre los que figuraban Hassenforder, Barbosa, Loroño, Adrianessens y De Groot, ha pasado por este control a 99.5 kilómetros de Ruan, con cinco minutos de ventaja sobre el grupo principal, en el que figura el «maillot» amarillo, Privat.—Alfil.

BAHAMONTES SUFRE UN DESVANECIMIENTO

Doullens, 30. — A los 118 kilómetros de carrera, poco antes de llegar a este pueblo, el corredor español **Federico Bahamontes**, debido al fuer-

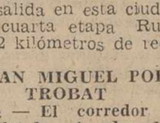

te calor, sufrió un desfallecimiento y tuvo que ser atendido por las asistencias médicas.

Ayudado por sus compañeros de equipo, Suárez, Ferraz y Morales, continuó la carrera, pero algo retrasado.—Alfil.

EL BELGA JANSSENS, EN SOLITARIO

Doullens, 30. — El corredor belga Janssens, ha pasado por este control a 136,5 kilómetros de la salida, con un minuto y quince segundos de ventaja sobre Hoorelbeke, y 4-45 del grupo principal, mandado por Anquetil, y en el que figura René Privat, líder de la carrera.

Los corredores llevan trece minutos de retraso sobre el horario previsto.—Alfil.

LA VENTAJA AUMENTA A OCHO MINUTOS

Arras, 30. — El belga Janssens lleva ocho minutos de ventaja a su más próximo seguidor, Sigüenza, del Sudoeste, al pasar por este control situado a treinta kilómetros de la meta.

El grupo principal figura a nueve minutos de Janssens.—Alfil.

JANSSENS, VENCEDOR DE LA ETAPA

Roubaix, 30. — Marcel Janssens, del equipo de Bélgica, ha ganado la cuarta etapa sobre un recorrido de 232 kilómetros, corrida entre Ruan y Roubaix. Cubrió la distancia en seis horas veintitrés minutos y 34 segundos.

A continuación se clasificaron los siguientes corredores:

2 Schellemberg (Suiza), 6-28-16.
3 Bober (Isla de Francia).
4 Van Est (Holanda).
5 Sigüenza (Sudoeste).

El grupo principal llegó a ocho minutos del primero. Janssens cubrió los últimos 127 kilómetros de la etapa, en solitario.—Alfil.

MAS ABANDONOS

Roubaix, 30. — Se han registrado otros dos abandonos durante la etapa de hoy y han sido los de Jean Pierre Schmitz, de Luxemburgo y Bolzan, de Luxemburgo también.—Alfil.

PRIMA DE LA COMBATIVIDAD

Roubaix, 30. — La prima de la combatividad ha sido atribuida a Jans-

sens, que totalizó 56 puntos. En la clasificación general figura en primer lugar Privat, con 71 puntos, seguido de Nencini, con 60.

La prima de la mala suerte para esta etapa, ha sido atribuida a De Bruyne, que tras superar un desfallecimiento pinchó dos veces cuando estaba a punto de clasificarse en segundo lugar en la etapa de hoy.—Efe

Clasificación general después de la cuarta etapa

Bahamontes continúa en el 4.º puesto

Roubaix, 30. — Después de la cuarta etapa de la Vuelta Ciclista a Francia, la clasificación general se ha establecido como sigue:

1 Privat, (Francia), 21-22-41.
2 Christian (Suiza), 21-29-09.
3 Barone (Is. de Francia), 21-29-09.
4 Bahamontes (España), 21-29-23.
5 Astrua (Italia), 21-29-24.
6 Dotto (Sudeste), 21-29-40.
7 Walkoviak (Francia), 21-31-03
8 Janssens (Bélgica), 21-31-29.
9 Nencini (Italia), 21-31-57.
10 Bober (Il. de Francia), 21-31-59.
11 Anquetil (Francia), 21-32-13.
12 Forestier (Francia), 21-33-41
13 Clerici (Suiza), 21-34-15.
14 Schellemberg (Suiza), 21-34-38.
15 Win Van Est (Holanda), 21-34-46.
16 Thomin (Oeste), 21-36-25.
17 Stablinski (Francia), 21-36-32.
18 Bouvet (Francia), 21-37-48.
19 Pipelin (Oeste), 21-38-26.
20 J. Bobet (Il. de Francia), 21-38-28.
21 Sabbadini (Sudoeste), 21-38-34.
22 Keteleer (Bélgica), 21-38-54.
23 Sigüenza (Sudeste), 21-38-56
24 Bauvin (Francia), 21-39-10.
27 De Bruyne (Bélgica), 21-40-12.
28 De Groot (Holanda), 21-40-55.
29 De Filippis (Italia), 21-40-59.
30 Mahe (Francia), 21-41-09.
31 Picot (Oeste), 21-41-26.
32 Bach (Nord. Centro), 21-41-53
33 Ruiz (España), 21-41-55.
35 De Jongh (Holanda), 21-42-33.
36 Padovan (Italia), 21-42-00.
37 Baffi (Italia), 21-43-20.
38 Cohen (Nord. Centro), 21-44-05.
39 Hoorelbeke (Isla de Francia), 21-44-26.
40 Rolland (Nord. Centro), 21-45-30.
41 Adriaenssens (Bélgica), 21-45-33.
42 Lauredi (Sudeste), 21-46-00.
43 Barbosa (Lux. Mixto), 21-46-28.
44 Trochut (Sudoeste), 21-47-16.
45 Le Dissez (I. de France), 21-48-02.
46 Hassenforder (N. C.), 21-48-50.
47 Baroni (Italia), 21-49-44.
48 Loroño (España), 21-50-13.
49 Holenwerger (Suiza), 21-51-29.
50 Anzile (N. Centro), 21-54-33.
51 Tosato (Italia), 21-54-43.
52 Da Silva (Lux. Mixto), 21-56-01.
53 Darrigade (Francia), 21-56-28.
54 Voorting (Holanda), 21-56-59.
55 Pintarelli (Italia), 21-57-03.
56 Morvan (Oeste), 21-57-49.
57 P. Van Est (Holanda), 21-57-52.
58 Lampre (Sudoeste), 21-57-53.
59 Groussard (Oeste), 21-57-57.
60 Plankaert (Bélgica), 21-58-07.
61 Gay (Sudoeste), 22-00-50.
62 Kersten (Holanda), 22-00-53.
63 Gibanel (Sudoeste), 22-02-26.
64 Favre (Suiza), 22-04-09.
65 Ferraz (España), 22-06-01.
66 Bergaud (Francia), 22-08-14.
67 Bianco (Sudoeste), 22-08-47.
68 Aspuru (España), 22-09-02.
69 Graeser (Suiza), 22-09-16.
70 Stolker (Holanda), 22-10-35.
71 Friedrich (Lux. Mixto), 22-10-45.
72 Million (Ile de France), 22-10-53.
73 Graf (Suiza), 22-11-03.
74 Bertolo (N. Centro), 22-11-23.
75 Cerami (Bélgica), 22-11-23.
76 Graozyk (N. Centro), 22-11-57.
77 Huot (Sudoeste), 22-12-13
78 Ruby (N. Centro), 22-13-42.
79 Chaussabel (Sudeste), 22-13-55.
80 Busto (Sudeste), 22-14-05.
81 Toguncciní (Italia), 22-15-33.
82 Annaert (N. Centro), 22-15-35.
83 Morales (España), 22-15-39.
84 Poulingue (Oeste), 22-15-55.
85 Robinson (Lux. Mixto), 22-17-41.
86 Suárez (España), 22-19-37.
87 Geneugden (Bélgica), 22-22-07.
88 Bourles (Oeste), 22-28-46.
89 Barrutia (España), 22-33-12. —Alfil.

Clasificación por puntos

Después de la cuarta etapa

Rubaix, 30. — Después de la cuarta etapa de la Vuelta a Francia, la clasificación por puntos se ha establecido de la forma siguiente:

1 Bober (Isla de Francia), 48.
2 Thomin (Oeste), 50.
3 Privat (Francia), 51.
4 Schellemberg (Suiza), 60.
13 Bahamontes (España), 103.-Alfil.

Bahamontes al borde del abandono

Los espectaculares desfondamientos-¡ese calor!-estuvieron a punto de destrozar la prueba

Roubaix, 30. — Disputada con fuerte calor, bajo un sol ardiente, la cuarta etapa Ruan-Roubaix, de 232 kilómetros, ha estado ilustrada por desfondamientos espectaculares, seguidos en algunas ocasiones por verdaderas resurrecciones. Especialmente Bahamontes y De Bruyne estuvieron en cierto momento a dos palmos del abandono.

En Roubaix, como en todo el recorrido una multitud enorme aplaudió y animó a los corredores y, en especial, al belga Janssens, que triunfó después de una escapada. En la clasificación general, René Privat siempre bien colocado en el pelotón, continúa de líder de la carrera.

A las 10'21 horas los 101 corredores que continúan en la Vuelta tomaron la salida en Ruan. Al igual que ayer, los «tricolores» controlaron la prueba y Adrianssens, que intentó la escapada en el segundo kilómetro, tuvo que desistir ya que Anquetil y Darrigade saltaron a su rueda. Después, el portugués Barbosa se destacó y estuvo más feliz que el belga, ya que a los ocho kilómetros de carrera llevaba una ventaja de 50" sobre el pelotón. Dos kilómetros después, Trochut se lanza a su persecución, pero renuncia rápidamente. Barbosa aumenta la ventaja y en el kilómetro 24, lleva 1' 40" sobre el pelotón.

A los 30 kilómetros se registran los abandonos de los corredores españoles Poblet y Trobat, que se encuentran enfermos y agotados.

En Neufchatel en Bray, a 42 kilómetros de la salida, Fournier, De Mruyne y Wagtmans dan sensación de cansancio, pero los dos últimos reaccionan y consiguen dar alcance al pelotón. Durante este tiempo, Barbosa continúa en primera posición y a los 56 lleva una ventaja de dos minutos. Nuevamente De Bruyne y Wagtmans se encuentran en dificultades. El español Aizpuru y el regio-

nal Hassenforder consiguen despegarse del pelotón y a los 67 dan alcance a Barbosa pero Aizpuru sufre pinchazo y es absorbido por el grupo que marcha a 1' 15" de Barbosa y Hassenforder. En Martainneville, a 80 kilómetros, los dos fugitivos son alcanzados por diez corredores, pero éste es preludio de la reagrupación general que tiene lugar a los 83.

Cinco kilómetros después, Hassenforder, Bober, Mahe y De Filippis intentan otra fuga sin éxito. A la entrada de Abbeville, a 95 kilómetros y medio, Schmitz, Robinson, Bolzan y Hollevenweger sufren una caída y pierden tres minutos. En este momento el «coche escoba» recoge a Sens, Wagtmans y Fournier que abandonan mientras el suizo Hollenstein es subido a una ambulancia, víctima de insolación.

Entretanto se destacan Hoorelbeke y Janssens. Se registran numerosos desfallecimientos, entre ellos los del suizo Graf y el español Bahamontes. En pocos kilómetros los dos corredores que van en cabeza han conseguido una ventaja de 1' 15".

De Bruyne, completamente agotado, se encuentra a siete minutos y es ayudado por su compatriota Keteleer.

Cerca de Bernaville, a 120 kilómetros, Bahamontes se baja de su bicicleta y se tiende sobre la hierba, víctima de insolación. Recibe los cuidados médicos y rodeado por Barrutia, Ferraz, Morales y Aizpuru continúa la prueba después de cinco minutos. El regional francés Rolland tiene que ser igualmente atendido. En cabeza, el belga Janssens aumenta su ventaja y en las proximidades de Doullens, a 137 kilómetros, lleva al pelotón 4'5 minutos.

De Bruyne se junta con Bahamontes, Rolland y Robinson, y el pequeño grupo reduce su retraso que, al pasar por Doullens, es de sólo tres minutos con respecto al grupo principal. Pronto consiguen unirse al pelotón después de una magnífica prueba de resistencia.

Janssens, siempre en solitario, lleva ya cinco minutos y medio de ventaja, a los 148 kilómetros, mientras el pelotón no aumenta su marcha. El belga aumenta su ventaja y a los 156 kilómestros lleva ya siete minutos y medio. Se registran los abandonos de Schimitz y Bolzan, ambos del Luxemburgo. Adriaenssens pincha en Beaumetz Le Loges, a 161 kilómetros, pero le ayudan sus compañeros Planckaert y Van Geneuden. Del pelotón se destacan De Filippis, Mahe, Schllmberg y Sigüenza, pero es solamente este último el que insiste en la fuga. Seguidamente parten del pelotón De Bruyne, Mahe, Bober y los hermanos Van Est. Schellemberg se les une mientras De Bruyne se retrasa al tener que cambiar de bicicleta.

Pronto alcanzan a Sigüenza, delante Janssens sigue su magnífica marcha y cerca de Lens, continúa con siete minutos y medio de ventaja sobre sus más inmediatos seguidores. A ocho minutos y medio marchan Baroni, Annaert, Darrigade, De Bruyne y Stablinski, que se han despegado del pelotón, que va a 9' 20".

Finalmente Janssens entra destacado en Roubaix, con cerca de cinco minutos de ventaja sobre el pequeño grupo del que triunfa el suizo Schellember al sprint.—Alfil.

Clasificación individual de la cuarta etapa corrida el domingo

Roubaix, 30. — Otros corredores clasificados en la etapa de hoy a partir del quinto:

6 P. Van Est, Holanda, 6-28-16
7 Stablinski, Francia, 6-30-2.
8 Darrigade, Francia, 6-30-47.
9 Baroni, Italia.
10 De Bruyne, Bélgica, 6-30-59
11 Planckert, Bélgica.
12 Weteller, Bélgica.
13 Dupre, Sudoeste, 6-31-30.
14 J. Bobet, Isla de Francia.
15 Anglade, Sudeste.
16 Queheille, Sudoeste.
17 De Filippis, Italia.
18 Forestier, Francia, 6-31-57.
19 Sabbadini, Sudoeste.
20 Mabe, Francia, 6-32-34.
21 Trochut, Sudoeste, 6-33-50.
22 Kalkoviak, Francia.
23 Cerami, Bélgica, 6-34-41.
24 Privat, Francia.
25 Picot, Oeste.
26 Thomin, Oeste.
27 Christian, Suiza.—Alfil.
28 Ex aequo:
Anquetil, Francia.
Bauvin, Francia.
Bouvet, Francia.
Atsrua, Francia.
Baffi Italia.
Nencini, Italia.
Padovan, Italia.
Tosato, Italia.
De Groot, Holanda.
De Jongh, Holanda.
Kersten, Holanda.
Voorting, Holanda.
Bahamontes, España.
Loroño, España.
Ruiz, España.
Barbosa, Luxemburgo-mixto.
Da Silva, Luxemburgo-mixto.
Friedrich, Luxemburgo-mixto.
Clerici, Suiza.
Holenweger, Suiza.
Graeser, Suiza.
Pipelin, Oste.
Dotto, Sudeste.
Lauredi, Sudeste.
Bertolo, Nord. Centro.
Graczyk, Nord. Centro.
Hassenforder Nord. Centro.
Bianco, Sudoeste.
Gay, Sudoeste.
Gibanel, Sudoeste.
Hout, Sudoeste.
Lampre, Sudoeste.
Barone, Isla de Francia.
Hoorelbeke, Isla de Francia.
Millino, Isla de Francia, todos en el mismo tiempo de Cerami, 6-34-41.
65 Rohrbach, Nord. Centro, 6-34-49.
66 Cohen, Nord. Centro.
67 Bergaud, Francia, todos en el mismo tiempo.
68 Groussard, Oeste, 6-36-03.
69 Favre, Suiza, idem.
70 Pintarelli, Italia, 6-36-11.
71 Tognacini, Italia.
72 Chaussabel, Sudeste, todos en el mismo tiempo.
73 Adriaenssens, Bélgica, 6-37-35.
74 Anhaert, Nord. Centro, 6-39-34.
75 Aizpuru, España, 6-39-52.
76 Robinson, Lux. mixto, 6-41-37.
77 Ferraz, España, 6-42-08.
78 Graf, Suiza.
79 Rolland, Nord. Centro.
80 Ruby, Nord. Centro.
81 Suárez, España, idem.
82 Foulingue, Oeste, 6-43-18.
83 Van Geneugden, Bélgica, 6-43-2.
84 Anzile, Nord. Centro, 6-44-43.
85 Morvan, Oeste, 6-49-31.
86 Morales, España, 6-52-17.
87 Barrutia, España, idem.
88 Busto, Sudeste, 6-54-54.
89 Boirles, Oeste, 6-59-49.

BANDADA DE ABANDONOS

Han abandonado:
Buchaille, Isla de Francia.
Coste (Sudoeste).
Colette, Sudoeste.
Schmitz, Luxemburgo-mixto.
Bolzan, Luxemburgo-mixto.
Bellay, Isla de Francia.
Hollenstein, Suiza.
Wagtmans, Holanda.
Senn, Suiza.
Fournier, Isla de Francia.
Trobat, España.
Miguel Poblet, España.—Alfil.

Clasificación por equipos

DESPUES DE LA CUARTA ETAPA

Después de la etaja del domingo, la clasificación por equipos se establece como sigue:

1 Francia, 64-03-56.
2 Suiza, 64-26-44.
3 Italia, 64-28-15.
4 Isla de Francia, 64-36-28.
5 Holanda, 64-39-57.
6 Sudoeste, 64-44-24.
7 Bélgica, 64-48-23.
8 España, 64-52-34.
9 Oeste, 64-53-30.
10 Sudeste, 64-57-09.
11 Sudeste Centro, 64-57-32.
12 Luxemburgo-mixto, 65-45-38

PUIG, DECLARA

"La etapa ha sido muy dura para el equipo español"

"Pero podía haber sido mucho más todavía"

Roubaix, 30.—"La etapa de hoy ha sido muy dura para el equipo español, pero podría haberlo sido mucho más todavía", manifestó su director técnico Luis Puig.

"El abandono de Poblet ha sido un duro golpe para nosotros, pues aparte de sus cualidades personales, era un elemento indispensable para el equipo, en el que jugaba el papel de consejero y director técnico adjunto al mismo tiempo que él aplacaba las pequeñas diferencias que pudieran surgir. Pero yo bien he creido que el equipo de España iba a perder a su segunda figura, en la persona de Bahamontes, quien tuvo un desfallecimiento terrible. Felizmente Bahamontes ha sabido reaccionar y nada se ha perdido, puesto que tenemos aún ocho hombres", añadió Puig.

Bahamontes declaró: "No comprendo lo que me pasaba, pues yo me sentía bien. Había tomado la precaución de ponerme un pañuelo debajo del gorro y de embadurnarme de grasa contra el sol. Pero de repente todo comenzó a dar vueltas a mi alrededor y me sentí tan mal que tuve que parar y tumbarme en la hierba. Las gentes tuvieron piedad de mí y me limpiaron el rostro para reconfortarme. Recuerdo que llegó la ambulancia de la Vuelta y una enfermera se ocupó de mí, y me hizo aspirar éter y dijo que respirara profundamente. Poco a poco me sentía mejor y seguidamente volví a la carrera con mis compañeros que me habían esperado, pero creí que todo estaba perdido y no tenía moral. Pensé que el pelotón, sabiéndome medio muerto, iba a aprovechar y yo terminaría con tal retraso que todo se habría perdido. Por tanto yo pedaleaba con todas mis fuerzas. Desde un coche me dijeron: "Animo, que vas a alcanzar al pelotón", pero yo no lo creí. Pensé que solamente querían animarme. Pero pregunté a los periodistas y me dieron la misma respuesta. Mi estupefacción fué grande cuando descubrí a algunos kilómetros al pelotón y comprendí que mis rivales se encontraban agotados por el calor y no podrían aumentar la velocidad".—Alfil.

Pida siempre:
Jerez Quina "SAN RAMON"

M.C.D.2022

LA VUELTA CICLISTA A FRANCIA

EL FRANCES BAUVIN LLEGO EN PRIMER PUESTO A CHARLEROI

Y OTRO FRANCES, ANQUETIL, SE ENFUNDA EL MAILLOT AMARILLO

SE INICIA LA QUINTA ETAPA

Roubaix, 1.—La salida a los 89 corredores que quedan en la Vuelta a Francia ha sido dada a las 12'10 de la mañana, para disputar la quinta etapa de la Vuelta, Roubaix-Charleroi, con un total de 170 kilómetros.—

EL CALOR SIGUE SIENDO SOFOCANTE

Roubaix, 1.—Después de una noche sofocante, el cielo aparecía cubierto

BAUVIN

esta mañana, y la temperatura era ligeramente más fresca después de una lluvia caída a las diez de la mañana. Sin embargo, a las once, las nubes se despejaron y el sol hizo su aparición.

El británico Robinson, del equipo de Luxemburgo mixto, que fué víctima de una caída ayer, tomó la salida con una muñeca escayolada, pero está pendiente de un examen radioscópico que le será hecho esta tarde. —Alfil.

TRES SE ADELANTAN Y ROBINSON, ABANDONA

Courtrai, 1.—Por el control volante de Courtrai, a 19 kilómetros de la salida, Anquetil, Bauvin y Planckaert han pasado a las 12'37 con tres minutos de adelanto sobre el horario previsto y precediendo a una cincuentena de metros al pelotón, que marcha en grupo.

A 10 kilómetros de la salida el corredor británico Robinson (Luxemburgo Mixto), debido a la lesión que sufre en la muñeca izquierda, se vió obligado a abandonar.—Alfil.

A 52 KILOMETROS DE LA SALIDA

Audenaerde, 1.—Por esta localidad, a 52 kilómetros de la salida pasaron a las 13'27 con cinco minutos de adelanto, Anquetil, De Groot, Bauvin, Picot y Jean Bobet.

A tres minutos, 50 segundos, Hassenforder.

A cuatro minutos, cinco segundos, Walkoviak, Adriaenssens, y Win Van Est, seguidos de Forestier y De Filippis.

A cuatro minutos, 20 segundos, el grueso del pelotón.—Alfil.

LA PRIMERA CIMA DE TERCERA CATEGORIA

Grammont, 1.—El corredor holandés De Groot ha pasado en primer lugar la cima del Mur de Grammont. A continuación lo hicieron los siguientes participantes:

A diez segundos, Anquetil (Francia); a 15, Jean Bobet (Ile de Fran-

BERNARDO RUIZ

ce); a 33, Picot (Oeste); a 45, Bauvin (Francia); a tres minutos y diez segundos un grupo en el que figuraban Pulingue, Forestier, Rolland, De Filippis, Voorting, Thomin, Plackaert, Adriaenssens, Janssens, Walkoviak, Bourles, Stolket y Schellemberg; a cuatro minutos, Hassenforder; a 4-20, **Bernardo Ruiz**; a 4-45, Gibaenfl; a 4-55, Queheille; a 5-05, el grupo principal, encabezado por Barone y Dotto; a 6-15, Million; a 6-30, **Suárez**; a 6-40, Graf; a 9-50, **Ferraz y a 18 minutos, Aspuru.**—Alfil.

CON SEIS MINUTOS DE ADELANTO

Ghislenghien, 1.—Por esta localidad ha pasado en primer lugar, con seis minutos de ventaja sobre el horario fijado, un grupo compuesto por Anquetil, De Groot, Bauvin, Picot y Jean Bobet.

Precedían en dos minutos y 15 segundos a otro grupo formado por Adriaenssens, Janssens, Walkoviak, Voorting, De Filippis, Tozato, Bourles, Rolland, Poulingue, Forestier, Schellemberg, Thomin y Planckart.

El pelotón marchaba a cinco minutos y 55 segundos de los primeros.

El francés Bergaud marcha con dificultades, muy retrasado.—Alfil.

LOS CINCO DESTACADOS

Slighies, 1.—Los cinco corresdores que marchan en cabeza han pasado por este control a 115'5 kilómetros de la salida, con dos minutos, cinco segundos de ventaja sobre otro grupo de doce hombres entre los cuales figuran los belgas Adriaenssens, Janssens y Planckaert.—Alfil.

DETALLES DE LA ETAPA

Soignies, 1.—Poco antes de Curtrai ya se registró la primera retirada, la del británico Robinson, que forma parte del equipo mixto Luxemburgo. Después de 20 kilómetros de carrera los franceses dominaban la situación, ya que dos de ellos, Anquetil y Bauvin marchaban en cabeza. Iban seguidos por el belga Planckaert.

Después de cerca de dos horas de recorrido, Anquetil y Bauvin conservaban sus posiciones, uniéndose a ellos De Groot, Picot y Jean Bobet.

A unos cuatro minutos detrás, Hassenforder; un minuto después seguían otros dos franceses, Walkowialk y Forestier. Así, la impresión es inmejorable para el equipo francés. Junto a ellos, el belga Adraianessens, el holandés Win Van Est y el italiano Defilippis. Pasan pronto el Muro de Grammont, un alto de tercera categoría. Lo escala en primer término el holandés De Groot. A pocos pasos, lo que representa diez segundos en tiempo, siguen el francés Anquetil y luego Jean Bobet, Picot y Bauvin.

Pasan tres minutos sin aparecer ninguno más en la altura de dicho muro. Por fin, un pelotón en el que pedalean Poulningue, Forestier, Rolland, Defilippis, Woorting, Thomin, Planckaert, Adriaenssens, Janssens, Walkowiat, Burles, Stolker y Shohallemberg.

Con respecto a los españoles, **Bernardo Ruiz**, surge en el alto a unos cuatro minutos y 20 segundos de De Groot, **Suárez**, a cerca de siete minutos, **Ferraz** a unos 10 minutos y por último **Aispuru**, ya rezagado, a unos 18 minutos.

Poco después del descenso, Anquetil vuelve a tomar el mando de la carrera seguido de De Groot.

Los acompañantes de entonces conservan sus posiciones, Bauvin, Picot y Jean Bobet.

A más de dos minutos, un pequeño pelotón formado por unos 13 corredores, entre los más destacados figuran Walkoviack, Janssens, De Filippis y Forestier.

Aunque parezca mentira, porque está especializado en los recorridos ondulados, el francés Bergaud marcha con dificultades después del Muro de Grammont.

Aquí en Soignies ya después de cerca de 120 kilómetros de carrera. Los cinco primeros corredores antes citados mantienen su posición.

A 50 kilómetros de la meta, parece que la lucha final se entablará entre ellos, y los belgas Adriaenssens, Janssens y Planckaert.

Juan Alvarez Cienfuegos
Del Servicio Especial de Alfil

BAUVIN, GANADOR DE LA ETAPA

Bauvin (Francia), ha ganado la quinta etapa de la Vuelta Ciclista a Francia (Roubaix-Charleroi), de 170 kilómetros de recorrido.—Alfil.

LOS PRIMEROS CLASIFICADOS

Charleroi, 1. — La quinta etapa Roubaix-Charleroi, de la Vuelta Ciclista a Francia ha sido ganada por Bauvin (Francia), en 4 horas, 25 minutos, 26 segundos.

2.—Picot (Oeste), igual.
3.—De Groot (Holanda), 4-25-28.
5.—J. Bobet (Ile de France), igual.

El francés Anquetil ha pasado a ser «maillot» amarillo.

6.—Planckaert (Bélgica), 4-26-34.
7.—Schellemberg (Suiza), 4-27-03.
8.—Thomin (Oeste), igual.
9.—Voorting (Holanda), 4-27-04.
10.—Janssens (Bélgica), igual.
11.—Forestier (Francia), 4-27-08.
12.—Rolland (Nord.-Centro), 4-27-09.
13.—De Filippis (Italia), 4-27-12.
14.—Adrianessens (Bélgica), 4-27-17.
15.—Bourles (Oeste), 4-28-14.
16.—Polingue (Oeste), 4-29-27.
17.—Walkoviak (Francia), 4-30-21.—Alfil.

LA VUELTA al compás del teletipo

Los franceses, aún, no han dado importancia a "ese Bahamontes"

Apenas si acaba de empezar la «Vuelta» y los «sustos» son de categoría. Porque el primero e importante, es la retirada de casi la cuarta parte de los participantes cuando sólo se ha corrido una mínima parte. Tan mínima, que de seguir así el ritmo de «espantás» ante ese calor de infierno, dudamos quede alguno para llegar hasta París...

Nos interesa a nosotros, resaltar la labor de los españoles. Ha sido una lástima la retirada de Poblet y Trobat. Nos hacía muchísima falta el gran Poblet para estas etapas llanas, al objeto de «arrastrar» y sostener a nuestros escaladores, para cuando la montaña llegue y conservar en buena posición al equipo. Pero no ha podido ser, bien a pesar del mismo Poblet.

Lo extraordinario, lo patéticamente extraordinario, es lo sucedido en la etapa del domingo, en la que el equipo español pudo quedar prácticamente «K. O.» de no haber surgido ese temple de nuestra raza: Porque Bahamontes, caído sobre una cuneta, atacado de insolación, supo reaccionar a tiempo y con un ímpetu ejemplar, seguir, semiinconsciente, a sus compañeros que «tiraron» de él para alcanzar al pelotón de cabeza. Así, Bahamontes, conserva ese cuarto puesto envidiable para dar el asalto a los primeros lugares en las etapas montañeras, cuando éstas lleguen —y están ya muy cerca— y consolidar sus posiciones con vistas a ganar el «Tour»...

No importa, antes bien beneficia, que los cronistas franceses, como si se hubieran puesto de acuerdo, no den «beligerancia» a los nuestros —aunque los corredores opinen lo contrario a juzgar por lo que vigilan al de Toledo. Los franceses, lo son en todo: Hasta en no considerar «gente» a los demás... Y ahora en que se corren las etapas llanas, —el mejor ambiente para los galos— cantan a coro, con ruido de orquesta de pueblo, las excelencias de sus corredores, etapa tras etapa, porque, indudablemente, son los que hasta ahora —como cualquier medio entendido podría calcular— tenía que suceder en carretera lisa y sin complicaciones, apta para los grandes «percherones» del llano... Pero sin dejar un resquicio al recuerdo, de que tras el llano, llegará la montaña, y entonces, los españoles podrán hacer «algo más. Y no les sirve de recordación que aun en el llano, «ese Bahamontes», escalador formidable, sigue sosteniéndose en un cuarto puesto prometedor de mejores lugares... Mejor que mejor. Que no nos tengan en cuenta, no estará demás. Acaso, luego, lo lamenten...

Por de pronto, ahí está esa proeza de Bahamontes en la etapa del domingo, cuando a pesar de caer fulminado por la insolación, al borde de la ruta, y verse obligado a perder cerca de seis minutos; a pesar de que, más tarde, un botellazo «oportuno» —oportuno para «ellos», que no ciertamente para nosotros los españoles— diera en el ojo de Bahamontes para dejarlo malparado y mermado de facultades... aun, así, quedó en cuarto puesto. Podemos, pues, abrir el pecho a la esperanza de que, en circunstancias normales, y cuando las escaladas lleguen, el toledano pueda dar el aldabonazo fuerte que haga caer a los periodistas franceses de su «ismo» rabioso. Esto, en definitiva, nos interesa poco, porque lo esencial es que el ciclismo hispano quede —como en otros deportes— a la altura que el temple y el entusiasmo de los españoles muestran siempre cuando se trata de representar a su Patria...

Y ahí están los resultados.

Se corrió hoy la quinta etapa. Si nos acordamos de la fiesta «que llaman brava», o dicho de otra manera, de los toros, pudiéramos decir que no «hay quinto malo». Pero, naturalmente, esto será para algunos de los equipos que participan. Y como seguimos en las jornadas «llanas», —a pesar de ese «pequeñín» monte de Tercera categoría que surgió hoy en la etapa— suponemos que los franceses habrán seguido teniendo la mejor parte. Es natural y lógico desarrollo...

Y aquí íbamos escribiendo, cuando, efectivamente, nuestro Teletipo salta con la noticia del ganador: Un francés. Se trata esta vez de Bauvin, que no es ni mucho menos, un pequeña categoría, sino que posee méritos suficientes para conseguir esta victoria.

En nuestra información, hasta este momento, no ha surgido el nombre de Bahamontes. Cosa nada extraña, ya que como en las jornadas anteriores, como «ese Bahamontes» no es figura para los cronistas, suele quedarse en el anonimato, y cuando, luego, llega la clasificación, por arte de birlibirloque, aparece en los primeros puestos. Acaso esta vez, ocurra lo mismo. Aparte de que comprendemos que Bahamontes, prudentemente, se haya reservado después de los momentos graves del domingo. ¡Queda tanta «Vuelta» aún!

Lo esencial, de momento, es pensar que seguimos en el «llano» y que llegará la verdadera montaña. Que el domingo el equipo español estuvo a punto de hundirse, pero resurgió... Sigamos confiando en los nuestros.

Perico D. PORTES

Hay que esperar-por los franceses-el resurgimiento de Walkowiak

Se lamenta la retirada del español Poblet

(Servicio especial de la Vuelta Ciclista a Francia).

Roubaix, 1. — (Crónica de Juan Alvarez de Cienfuegos, del Servicio Especial de Alfil).

Los franceses, o mejor dicho, el equipo francés —porque los regionales son también franceses—, se presentan muy fuerte en la Vuelta de este año. Cuatro etapas se han disputado, y desde la primera, uno de ellos ha ocupado el puesto de honor. Primeramente, Darrigade hasta Granville; y desde este balneario de la costa de la Mancha, Privat. Ocupan el primer puesto de la clasificación por equipos, es decir, de la Challengue Martini; y también el del trofeo Reynolds, por puntos, que representa la regularidad individual.

Entre los doce primeros de la clasificación general, cuatro son del equipo francés, lo que ya es una buena proporción. No hay más que dos de Ile De France y dos italianos; luego un suizo, UN ESPAÑOL, un belga y un sudeste.

Marcel Bidot ha hecho alternar a sus corredores en las distintas etapas, por este orden: Darrigade, Privat y Anquetil. Desde Ruan a esta ciudad de la industria francesa lanera, destacó a Stablinski, pero el belga Jannsens le impidió distinguirse, al lanzarse sólo a un buen tren; para correr sólo, llegando a tener más de diez minutos de ventaja sobre su inmediato seguidor.

Los holandeses por su parte, por mediación de Loydos Van Est, y el suizo Schellemberg se lanzaron a la caza del fugitivo. Arrastraron a Bober y Sigüenza. Acortaron la ventaja, pero no les fué posible alcanzar a Janssens. Así se evitó un cuarto triunfo francés.

Ahora, la etapa belga. A quien lanzará el equipo francés; se dispone de Walkoviak, el ganador del año pasado; de Forestier, Bauvin y Bergaud. Los tres primeros son capaces de cualquier hazaña.

Muchos se preguntarán: «¿Qué hace Walkoviak?».

Ciertamente no ha figurado hasta ahora, lo que es fácilmente explicable. Este hombre ha estado indispuesto, pero se ha exagerado con una solitaria que tenía en el cuerpo, por

POBLET

la que su estado físico dejó algo que desear, y también el sistema nervioso. Walkoviak no es un corredor cuya principal característica es la resistencia. Y como quiera que la Vuelta es una prueba de resistencia hay que pensar en que Walkoviak resurgirá, y esto, en el recorrido menos pensado.

Ahora se va a disputar la primera escalada, pero en realidad es de menor cuantía, y me refiero al muro de Grammont, muy de tercera categoría, poco después de la ciudad del mismo nombre en Flandes Oriental. Si se tratase de una escalada en serio, como por ejemplo, la que tiene la etapa de honor a Briancon, había que pensar en Louis Bergaud, el mejor escalador del equipo, mientras no se demuestre lo contrario.

Ayer hubo el desorden sobre los famosos empedrados del Norte, que explica el gran número de abandonos. Hoy, la árdena flamenca, con sus cuestas difíciles, los empedrados de la región minera belga, son los obstáculos que han de franquear a lo largo del recorrido Roubat-Charleroi.

Los carolorengianos —que así se llaman a los habitantes de Charleroi—tendrán por muy poco tiempo a los ciclistas de la Vuelta, ya que deberán llegar a las cinco de la tarde, para salir mañana, hacia Metz, a las diez.

El recorrido de hoy es algo menos de las dos terceras partes del de ayer y cabe esperar menos retiradas. Pero se registrarán, sin duda alguna, si el calor aprieta después del mediodía.

Los holandeses, que ayer tuvieron un buen intento, tratarán de triunfar pronto. Y los belgas, para consolidar su posición.

La retirada del español Poblet la ha lamentado todo el mundo, principalmente los organizadores, porque en esta carrera iba a representar un buen papel lo mismo que Gaul, que abandonó antes.

De un momento a otro, los 89 corredores que quedan van a partir. Y vamos a seguirles.

El Barcelona, gana por 4-0 al Nacional del Uruguay

Caracas, 1.—Con el resultado de cuatro tantos a cero favorable al Barcelona, ha terminado el encuentro de fútbol jugado entre el equipo español y el Nacional, de Uruguay, correspondiente al torneo «Copa de Venezuela».

Se llegó al descanso con el resultado de uno a cero.—Alfil.

SE IMPUSO LA CALIDAD DEL BARCELONA

Caracas, 1.—La victoria del Barcelona, en partido disputado con el Nacional de Uruguay, correspondiente a la Copa República de Venezuela, fué una consecuencia lógica de la calidad y precisión de los ataques llevados a efecto por el Barcelona, los cuales se sucedieron casi ininterrumpidamente.

A los cuatro minutos, Martínez realizó una preciosa jugada a Villaverde, quien marcó el primer tanto. Dos minutos después, Evaristo marcó de nuevo, pero fué anulado por off-side.

La delantera española continuó atacando y dominando con pleno coraje. Seguidamente continuaron ataques alternos, pero a la delantera uruguaya le faltó decisión. Con el resultado de 1-0 terminó la primera parte.

En el segundo tiempo, el equipo español volvió a presionar nuevamente, destacándose Villaverde, Basora y Tejada. Tras el segundo tanto, fruto del pleno dominio del campo por el equipo español, Basora, recogiendo un centro de Tejada marcó el tercer tanto para el Barcelona; finalmente, a los 32 minutos, Evaristo, lanzó un tiro que fué rechazado por Ksosa, y Villaverde, aprovechó para rematar y conseguir el cuarto y último tanto para el conjunto español.

Pese a la ventaja española, los uruguayos no se replegaron en ningún momento y estuvieron desafortunados, ya que Ramallets realizó paradas impresionantes.—Alfil.

La "pequeña Copa del Mundo"

El Sevilla derrotado por 2-0 por el Botafogo en Caracas

Caracas, 30.—Por dos tantos a cero ha vencido el Botafogo al Sevilla, en el partido de inauguración de la «Copa de Venezuela».

Antes de iniciarse el encuentro, hicieron el desfile por equipos el Sevilla, Barcelona, Botafogo y Nacional, participantes en el torneo, quienes fueron calurosamente aplaudidos por los 23.000 espectadores que llenaban el Estadio Olímpico de la Ciudad Universitaria.

Seguidamente comienza el juego entre el equipo del Sevilla y el brasileño Botafogo, que presentan las siguientes alineaciones:

Sevilla: Bustos; Romero, Valero, Ramoní; Campanal, Herrera; Antoniet, Arza, Pepillo, Pepín y Baya.

Botafogo: Amaury; Nilton Santos, Nilson, Pampolini; Domicio, Beto; Querentina, Edison, Paulinho, Dido y Garrincha.

Dirige Hector Osorio.

Los primeros minutos son de dominio brasileño que realizan peligrosos avances. La defensa sevillista se muestra segura e impide se marquen goles. A los 23 minutos, Pepillo pierde una gran ocasión cuando su tiro sale fuera. Otro disparo del mismo jugador lo detiene el meta brasileño sin dificultades. Ambas delanteras se muestran muy activas y llevan ataques peligrosos, pero las defensas siguen muy seguras. Los últimos cinco minutos son igualmente del Botafogo, en cuya delantera destaca el juego de Querentina. En el Sevilla tuvo una lucida actuación Pepillo.

Y se llega al descanso con empate a cero.

Iniciada la segunda parte, Pampliní, de tiro por bajo bate a Bustos, marcando el primer gol a los tres minutos. Seis minutos después, Nilton Santos dispara, desde lejos y el meta sevillano no acierta a sujetar la pelota. Paulinho, que sería la jugada, marca fácilmente. Faltando tres minutos para terminar, tuvo lugar la ya clásica pelea de los partidos en que interviene el equipo brasileño. El jugador sevillista Herrera hizo una entrada a Querentina y éste se volvió contra él y contra otros jugadores sevillistas. Ambos jugadores llegaron a las manos y entonces el meta brasileño Amaury se lanzó también a pegar a Herrera. Los suplentes y directivos de ambos equipos saltaron al campo para apaciguar los ánimos, pero no surtió efecto y se excitaron más. En el reparto de golpes, Amaury hizo gala de unas excelentes cualidades boxísticas, no sólo contra los jugadores del Sevilla, sino también con los policías y autoridades que trataban de poner orden. Después de 25 minutos pudo reanudarse el partido y dominó hasta el final el Sevilla, pero no pudo conseguir el gol del honor.—Alfil.

Primer campeonato palentino de mus

Organizado por la "Peña Marcelo"

Esta noche, en los locales de "Peña Marcelo", organizadora de este primer campeonato de mus, darán comienzo las eliminatorias de los octavos de final.

Intervendrán en este torneo palentino 16 parejas, adscritas al Casino de Palencia", "Peña Marcos de Celis», Centros «Astur-Castellano» y «Gallego», «Sociedad Deportiva Castilla", "Peña San Antolín", "Moto Club Palentino" y "Peña Marcelo".

El pasado día 30 de junio tuvo lugar en la "Peña Marcelo", una junta extraordinaria con representaciones de las demás sociedades que intervienen en este torneo. Se trataron y abordaron los apartados más interesantes para que este campeonato de mus se desarrollara de la mejor forma posible dejando bien alto el espíritu de compañerismo que reina entre todas las sociedades y Centros palentinos. Se nombró una comisión asesora sobre la que recae la responsabilidad de organización hasta la proclamación de Campeón y Subcampeón provincial de mus 1957.

Las eliminatorias se llevarán a cabo de la siguiente manera: días 1 y 2 de julio, octavos de final; día 4, cuartos de final; sábado, día 6, semifinales, jugándose la final el jueves, día 11.

Para que los aficionados y seguidores de este torneo puedan seguir las incidencias de la final se ha solicitado el correspondiente permiso del Presidente del Casino de Palencia, para que ésta se pueda celebrar en sus amplios locales.

Los premios establecidos son los siguientes: Copa de Campeón de Mus 1957 y dos individuales para los que se proclamen vencedores, e igual premio para subcampeones. Además "Peña Marcelo", sortea entre sus amigos y simpatizantes un magnífico estuche de piel de juegos varios, pro organización de este primer campeonato palentino de Mus.

Los premios a vencedores, y obsequio de "Peña Marcelo" se entregarán en una elegante velada que se organizará oportunamente en uno de los locales veraniegos de nuestra ciudad.

Iremos informando a nuestros lectores del desarrollo de las eliminatorias de este campeonato de mus, juego de naipe tan popular en Palencia, que da comienzo hoy, de 8'30 a 11 de la noche.

"AMARRACO"

Ciclista muerto

Participaba en una prueba y fué a chocar con un mulo

Granada, 30.—A la una de la tarde ha llegado a la Avenida de Calvo Sotelo una furgoneta en la que ha sido trasladado de Guadix, el cadáver del ciclista José Pérez Garzón, muerto al chocar contra un mulo, cuando tomaba parte en la prueba ciclista Gran Premio de Andalucía. Acompañaban al cadáver directivos de la Unión Velocipédica Granadina, de la Federación Regional Andaluza de Ciclismo y familiares de la víctima. Después de entonarse un responso, la furgoneta siguió para la ciudad de Santa Fe, en cuyo cementerio recibirá sepultura el cadáver.—Alfil.

Promoción a Segunda División

Permanecerán en dicha categoría Felguera, Elda y Alicante

Binéfar, 30.—En partido de ascenso a Segunda División, el Binéfar ha ganado a La Felguera por dos tantos a cero.—Alfil.

N. de la R.—La Felguera, a pesar de haber perdido, continuará en Segunda División, ya que el anterior partido lo ganó por 8-0.

Elda (Alicante), 30.—Se ha disputado el encuentro valedero para el ascenso a la Segunda División de Liga entre el Eldense y el Calvo Sotelo. Ganó el Eldense por siete-cero. —Alfil.

N. de la R.—Seguirá el Eldense en Segunda, pues su anterior encuentro lo perdió por 4-1.

ASCENSO A TERCERA DIVISION

San Sebastián, 30.—El equipo regional de la Real Sociedad ha ascendido a Tercera División, al vencer, por 5-1, esta tarde en Atocha, al equipo de Mondragón.—Alfil.

EL ALICANTE QUEDA EN SEGUNDA DIVISION

Alicante, 30. — Alicante, 3; Gandía, 0.

Alineaciones:

Gandía: Barea; Bonet, Julito, Domínguez; Llopis, Morato; Personat, Ara, Soro, Faciaden y Rodríguez.

Alicante: Gallego; Ferrándiz, Bardají, Muñoz; Blanco, Iván; Manolete, Romero, Queralt, Magán y Herrerita.

Con la victoria del Alicante, el conjunto local afianza su permanencia en Segunda División. El estadio de Bardín registró un lleno, siendo la mayor parte del público procedente de Gandía. El partido resultó interesante, típicamente copero, jugado con muchos nervios.

A los 35 minutos consigue el primer tanto Magán, el segundo a los 37 el mismo jugador, y Herrerita, un minuto antes del descanso el tercero. Arbitró bien Domingo.

Destacados: En el Gandía, el defensa central, Llopis y Soro. En el Alicante, el cuarteto defensivo, el medio volante Iván y el interior Magán, el mejor sobre el terreno de juego.—Alfil.

PRUEBA MOTORISTA EN BURGOS

Burgos, 30.—Con ocasión de la feria de San Pedro, se disputó el VII Circuito Urbano de Motorismo, organizado por el Moto Club Burgalés y presenciado por más de treinta mil personas, bajo un sol canicular.

El circuito, comprendido entre los puentes de Gasset y Santa María, tenía un recorrido total de 1.750 metros por vuelta.

En primer lugar se disputó la prueba de 100 c. c., consistente en diez vueltas al circuito. Participaron en la misma diez máquinas y resultó vencedor Juan José García, de Bilbao, sobre «Lube», en 16 minutos, 6 segundos y 7 décimas; segundo, Barade, de Barcelona, sobre «Guzzi», en 16 minutos, 8 segundos, 5 décimas; tercero, Xuaco, de Barcelona, sobre «Guzzi», en 16 minutos, 17 segundos y ocho décimas.

A continuación se corrió la prueba de 125 c. c. comerciales, consistente en 15 vueltas al circuito. Participaron 15 máquinas. Venció Pablo Gades, de Valencia, sobre «Montesa», en 20 minutos, 44 segundos y una décima; segundo, Faustino Cobo, de Santander, sobre «Montesa», en 21 minutos, 8 s. y cinco décimas; tercero, Fernando Cortés, de Madrid, sobre «Montesa», en 21 minutos, 13 segundos y una décima.

Hubo después una exhibición de «sidecars», que fué ganada por los hermanos Del Val, sobre Norton, y que consistió en cinco vueltas al circuito.

Seguidamente se disputó la prueba de 125 c. c. competición, con 25 vueltas al circuito. Venció el inglés Grace, sobre «M V», en 31 minutos, 22 segundos y siete décimas. Segundo, Carrero, sobre «M. V.», en 31 m., 55 segundos y cinco décimas. Tercero M. Blas, sobre «Montesa», en 32 minutos, nueve s., seis décimas.

La última prueba fué la de 500 c. c. competición, con 30 vueltas al circuito y participación de nueve máquinas. Esta prueba fué la más espectacular y descontando el triunfo del italiano Guerrini, se limitó a una pugna entre Muñoz y Blas para la conquista del segundo puesto. La clasificación final fué primero Guarini, italiano, sobre «Norton», en 35 m., 28 s. y cinco décimas; segundo Muñoz, sobre «Machtles», en 35 m., 42 s.; tercero, M. Blas, sobre «Norton», en 36 m., 6 segundos y nueve décimas.

Las pruebas estuvieron magníficamente organizadas y no ocurrió el menor accidente.—Alfil.

BOXEO

MANOLO GARCIA triunfa en Casablanca

Casablanca, 30.—El púgil español Manolo García ha vencido por abandono a Joseph Ventaja, dentro de los plumas. El preparador de Ventaja arrojó la toalla en el séptimo asalto En este magnífico combate, disputado en el cuadrilátero de Casablanca ante ocho mil espectadores, Manolo García demostró ser muy superior. Era combate de desquite, ya que Ventaja había ganado a García, en París, en abril último. Ventaja ganó el primero y tercer asalto, pero en el cuarto, García tomó la ventaja y fué hacia una victoria segura merced a sus buenos y poderosos golpes. García realizará ahora una jira por América del Norte y del Sur.—Alfil.

Esa prueba que llaman Vuelta Ciclista a Colombia

Una etapa corrida sobre carreteras pavimentadas consolida al español Gómez del Moral en el primer puesto

Bogotá, 30. — El corredor español José Gómez del Moral se ha colocado en cabeza en la general en la Vuelta Ciclista a Colombia, con una ventaja de más de 20 minutos sobre el segundo clasificado; esta ventaja consolida la posición de España como uno de los probables triunfadores.

La décima etapa, disputada sobre carreteras pavimentadas en terreno llano, Tolua-Cali con cien kilómetros, fué ganada por dos corredores poco conocidos —Alvaro Gómez y Jaime Fiesco— quienes ocupaban los últimos puestos de la clasificación individual.

El español Alberto Sant, que fué en cabeza durante toda la etapa, terminó en tercer puesto. Próximo a la terminación de la prueba, equivocó el camino de la meta, con lo que perdió un minuto, que es lo que le separó de los dos en cabeza en la clasificación de la etapa.—Alfil.

M.C.D.2022

CARNET DE SOCIEDAD

Enlace López Sánchez - Gutiérrez Arija

(Foto ESTUDIOS MADRID)

Ante el altar mayor de la iglesia de San Miguel, que se hallaba profusamente adornado con luces y flores, contrajeron matrimonial enlace el pasado día 29, a la una de la tarde, la bella señorita María del Carmen Gutiérrez Arija y el joven don Santiago López Sánchez.

La novia, que vestía un elegantísimo traje de piqué blanco con velo de tul ilusión, hizo su entrada en el templo del brazo de su padre y padrino, don Daniel Gutiérrez, del comercio de esta plaza y el novio, de etiqueta, dando el suyo a su hermana y madrina, señorita Lolita López.

Bendijo la sagrada unión don Alejandro Luis, Cura Ecónomo de San Miguel, quien, al final dirigió a los contrayentes una elocuente plática, ensalzando las virtudes del sacramento del matrimonio.

Firmaron el acta como testigos por parte del novio: don Luis Granada, director del Banco Urquijo de Salamanca; don Ignacio Paniagua, industrial, don José Ramos, apoderado del Banco Coca de Salamanca y don Angel López, hermano del novio. Y por parte de la desposada, don Germán Gutiérrez Alonso, tío de la novia, don Jesús Vega Zarzosa, oficial de Prisiones, don José Vidal Blasco, encargado de Construcciones Militares de Palencia, don Sergio Zapatero, militar retirado, don Félix Fernández Galán, agente comercial y don Leandro Palacios, industrial.

Los numerosos invitados fueron obsequiados con un banquete en el acreditado Hotel Central, de esta ciudad, siendo servido espléndidamente.

El nuevo matrimonio, salió en viaje de luna de miel para diversas capitales de España y Francia.

Les damos nuestra enhorabuena, que hacemos extensiva a sus respectivas familias.

Enlace López Pina-Martínez González

(Foto ESTUDIOS MADRID)

A las doce y media del domingo, día 30, santificaron sus amores ante el altar mayor de la iglesia de Santa Marina, que se encontraba bellamente engalanado, la encantadora señorita Purificación Martínez González y el joven Andrés López Pina.

Vestía la novia precioso traje de encaje blanco y velo de tul ilusión, haciendo su entrada en el templo del brazo de su padrino don José López, padre del novio y éste, de media etiqueta, dando el suyo a su madrina, doña Purificación González de Martínez.

Portó las arras, el niño Antonio López Martínez, sobrino del novio.

Firmaron el acta por parte del novio: don Gabriel Pintado López, don Miguel Moreno y don Fulgencio Sánchez Nicolás. Y por parte de la contrayente, don Santiago Moro, don Ramón Gómez y don Tomás Calvo Terradillo.

En el "Hotel Central" de esta plaza, fué servido excelentemente el banquete nupcial, al que asistieron numerosos invitados.

El ya nuevo matrimonio, al que deseamos eterna luna de miel, salió en viaje de novios hacia Madrid, Barcelona, Palma de Mallorca y San Sebastián.

Tanto a ellos, como a sus respectivas familias, les expresamos nuestra enhorabuena.

INGRESO. — Tras brillantes exámenes, ha ingresado en la Academia General del Aire el joven don Fernando Touchard Sánchez. Reciba nuestra enhorabuena el nuevo cadete palentino.

¿Pueden hacerse realidad los sueños?

Ha surgido una nueva rama de la ciencia psicofísica que estudia las percepciones extra-sensoriales

(Servicio de ARGOS, especial para este periódico. Prohibida la reproducción).

Una nueva rama ha surgido en el amplio campo de la psicofísica. Esta ciencia tiene como fin el estudio de las relaciones que existen entre los fenómenos psíquicos y los fisiológicos. La nueva rama se refiere a la percepción extra-sensorial y su principal objetivo es el estudio de la «precognisción», o sea, para decirlo con toda claridad, el «por qué» algunos de los sueños que tenemos mientras dormimos representan verdaderos avisos de lo que, en ese mismo instante o en un futuro inmediato, ha de realizarse.

Un periódico inglés, el «Daily Sketchs», ha tomado tan en serio esta nueva rama de la ciencia, que ha iniciado, bajo la dirección de un experto y famoso psiquiatra de Harley St., una encuesta entre sus lectores, a fin de poder averiguar lo que haya de cierto en estos misteriosos anuncios oníricos. El famoso psiquiatra que dirige esta investigación cita los siguientes casos rigurosamente comprobados:

Una madre se despertó a medianoche víctima de una espantosa pesadilla. Las ropas de su cama estaban calientes, pero ella temblaba de frío. Un gemido se escapó de su garganta mientras clavaba sus ojos, desorbitados por el terror, en el techo de la habitación. Acababa de soñar que su único hijo había muerto en un accidente de automóvil en una carretera de Nueva Zelanda.

Doce horas más tarde recibía un telegrama comunicándole la trágica muerte de su hijo en un accidente automovilista en el mismo lugar y circunstancias que ella había «visto» en su pesadilla. La desventurada señora, a consecuencia de la impresión recibida por la noticia, perdió la razón y hubo de ser recluida en un sanatorio, donde aun se encuentra.

La señora Mary Raynes, de Belper, Desbyshire, soñó que su marido perdía sus piernas también en un accidente automovilístico, con ocasión de un viaje que había de emprender y le rogó que aplazase su marcha. El marido no hizo caso. A los pocos días hubo de ser llevado en camilla, con la pierna derecha amputada, ante un Tribunal, para informar sobre las circunstancias del accidente que padeció durante el viaje tal y como había soñado su mujer.

El doctor, finalmente, cita su propio caso. Durante la guerra de 1914-18, estando en una trinchera, oyó claramente la voz de su madre que le llamaba. Volvió, sorprendido, la cabeza, y en aquel mismo instante un casco de granada se clavó en un saco de arena, en el mismo sitio en que, al creer oir la voz de su madre, tenía apoyada la cabeza.

Poco después regresó, con permiso, a su casa y su madre le confirmó que, efectivamente, había pronunciado su nombre en alta voz el mismo día y hora en que él escuchó su llamada en la trinchera.

Afirma el doctor que, como éstos, podría citar miles de casos. Para él son fenómenos psicofísicos perfectamente naturales. Lo que pasa es que no todos tienen capacidad para percibir estas «precognisciones».

Los que las perciben están dotados de ciertas cualidades psicofísicas que no son comunes a todos. Los telépatas llaman a estos sujetos «mediums» o clarividentes.

La Iglesia Católica atribuye estos presentimientos o advertencias de orden sobrenatural a la Divina Providencia.

El doctor Modal Boss, en su libro «Análisis de los sueños», dice textualmente que es concebible que los objetos y personas de nuestros sueños emiten ciertas radiaciones cuyos efectos son percibidos y experimentados por algunos durmientes.

Parece estar fuera de duda que estas percepciones extra-sensoriales no son productos de la fantasía ni alucinaciones. Es evidente que las emociones del estado de vigilia ejercen presiones duraderas sobre nuestro sistema nervioso y que pueden hacerse «visibles» en forma de presentimientos o profecías mientras dormimos. No está fuera de razón que estos cuadros mentales se nos revelen durante los sueños, aunque no en todos los casos, pues muchas veces son sólo temores o deseos que después no se realizan.

Como quiera que sea, la nueva e interesante ciencia está en pleno desarrollo, y eminentes doctores se dedican a estudiarla con toda seriedad y atención. Los sueños pueden hacerse realidad. Es algo que el empirismo popular ya había presentido de tiempo inmemorial. La ciencia moderna, sin embargo, está respaldando ahora lo que hasta no hace mucho parecía pertenecer a la esfera de la superstición popular.

Laurence WRIBTH

RELOJES SUIZOS

MUCHOS MODELOS

ENVIAMOS, POR CORREO HASTA SU DOMICILIO SIN GASTOS.

CONTADO Y PLAZOS

ROTVAL

DESDE 45 Pts. AL MES SIN FIADOR NI ENTRADA. HASTA 20 AÑOS DE GARANTIA. GRANDES DESCUENTOS PAGANDO AL CONTADO.

PIDA FOLLETO "VAYA A LA HORA" a: ROTVAL S.A. APARTADO 678 - MADRID

ADMITIMOS REPRESENTANTES

El Príncipe de Hannover quiere volver a la nobleza inglesa

Aspira a recuperar el Ducado de Cumberland y otros títulos nobiliarios ingleses que pertenecen a su familia y que su abuelo perdió por haber luchado contra los ingleses en la primera guerra mundial

Ernesto Augusto, que ya ha recuperado la nacionalidad británica, también fué oficial en los ejércitos de Hitler

HANNOVER.—*(Del corresponsal de la Agencia MIROSPA en exclusiva para nuestro periódico)*

¿Se sentará un príncipe alemán en la Cámara de los Lores de Inglaterra? Esta pregunta deberá ser contestada nada menos que por la propia Reina Isabel, única con autoridad para denegar o conceder al príncipe Ernesto Augusto de Hannover, la reivindicación de algunos títulos nobiliarios británicos, entre los que se cuentan los ducados de Cumberland y Teviotdale. Esto ducados fueron concedidos a un antepasado del príncipe, allá en el año 1799, por el rey Jorge III, siendo después otro Jorge, esta vez el V, el que dispuso que el tercer duque de Cumberland, el abuelo del actual príncipe de Hannover, fuera desposeído de sus títulos por haber luchado contra Inglaterra en las filas del Emperador Guillermo.

EL PECADO DE UN DUQUE INGLES

Al mismo tiempo que sus títulos ingleses, el príncipe de Hannover fué desposeído de su nacionalidad británica. En la orden real existía una cláusula que expresaba concretamente el derecho de cualquier descendiente directo del desposeído príncipe a reivindicar las prerrogativas y títulos que el tercer duque de Cumberland perdiera. Amparándose en esta disposición, Ernesto Augusto solicitó de la Reina Isabel que le fuera reconocida la nacionalidad británica, lo que ha conseguido. Dado este primer paso hacia adelante, el príncipe no ha vacilado en solicitar le sean reconocidos los títulos nobiliarios fámiliares.

Lo extraño del caso es que este príncipe que ahora solicita volver al seno de la nobleza inglesa ha cometido el mismo pecado —pecado a ojos ingleses, se entiende— que cometiera su desposeído abuelo. En efecto, Ernesto Augusto, jefe de la casa real de Hannover, luchó como oficial a las órdenes de Hitler en la segunda guerra mundial.

La amistad de la familia real de Hannover, sobre todo del príncipe Cristian, hermano de Ernesto Augusto, con el duque de Edimburgo, puede ser un excelente apoyo para las pretensiones del príncipe alemán, que por otra parte, tratando de combatir la oposición de ciertos sectores de la nobleza inglesa, ha manifestado que aunque le sean reivindicados los títulos familiares no se sentará en la Cámara de los Lores.

HACIA UNA APROXIMACION GERMANO-BRITANICA

Este problema de la doble nacionalidad, inglesa y alemana, que se da en muchos miembros de la aristocracia de Alemania, presenta facetas muy interesantes. Cerca de quinientos descendientes de la duquesa Sofía de Hannover, nieta del rey Jacobo I, que contrajo matrimonio con un príncipe de Hannover, tienen derecho legal según las leyes británicas a la nacionalidad inglesa. Como la mayoría de estos lucharon al lado de Alemania en una de las dos guerras mundiales, o en las dos, pueden muy bien ser acusados de «alta traición» por los tribunales militares ingleses. En este caso se encontraba el propio Emperador Guillermo II.

Claro está que ahora la situación política internacional parece abrir paso a un mayor entendimiento anglo-alemán. Tal vez este deseo de los Gobiernos influya en la decisión que tome la Reina Isabel, que aunque, como hemos dicho, es la única con derecho legal a decidir en la cuestión puesta sobre el tapete por Ernesto Augusto, se verá afectada por presiones en uno u otro sentido.

Recientemente se ha hablado de la posibilidad de que la princesa Margarita contraiga matrimonio con un príncipe alemán, seguramente el hermano de Ernesto Augusto, Cristian, rumor que a pesar de haber sido firmemente desmentido en los círculos oficiales de Buckingham, parece tener algun fundamento.

Heiner HEINECKN

(Prohibida su reproducción).

El problema de la circulación y los riesgos del tráfico

42 conductores pasaron junto a un coche volcado antes de que el primero se detuviera

Ha sucedido en una carretera de Francia. En un trozo completamente llano, un coche aparece volcado en la cuneta, destrozado. Junto al vehículo hay un hombre tendido, con las ropas y el rostro manchados de sangre. Otro hombre, también manchado de sangre, atiende a su compañero, arrodillado junto a él. La carretera es una de las más importantes rutas francesas, y pasan vehículos con frecuencia. Junto al coche volcado y las dos siluetas ensangrentadas pasa un automóvil sin detenerse; y otro; y otro... En aquella ocasión, pasaron exactamente cuarenta y dos coches sin hacer alto. El automóvil número cuarenta y tres fué el primero que se detuvo, mientras sus ocupantes se bajaban precipitadamente a prestar auxilio.

Entonces sucedió lo inesperado.

—No se preocupen, por favor —dijo sonriente uno de los hombres ensangrentados incorporándose.

—¿Cómo?

El hombre tendido en el suelo se levantó a su vez, con toda tranquilidad y un gesto cordial.

Se trataba simplemente de un experimento de la policía francesa de tráfico para comprobar el grado humanitario de los conductores en la carretera. Todo fué preparado cuidadosamente para que el coche siniestrado fuera visible desde cientos de metros antes. Los dos agentes llevaban las ropas destrozadas, manchadas de rojo, así como la cara y las manos. Su postura —uno tendido, otro atendiéndole— tampoco dejaba lugar a dudas.

Fueron necesarios cuarenta y tres coches para que uno se detuviera a auxiliar a sus semejantes.

En la serie de artículos y estudios que hoy iniciamos sobre el problema de la circulación y los riesgos del tráfico, vamos a analizar los principales factores que intervienen, tanto en lo que se refiere a los conductores y los vehículos como a los peatones. En principio, bien puede afirmarse que el problema real es una cuestión de educación colectiva y de educación individual; un problema de ética y un problema de atención. De ello dependen millones de vidas.

En el congreso internacional médico celebrado en Copenhague se expuso con toda crudeza que la Humanidad corre el riesgo de morir casi por entero aplastada por neumáticos, o estrellada por su imprudencia. E incluso se afirmó que si el número de víctimas sigue el ritmo creciente que se está comprobando cada día, las tres cuartas partes de los niños no llegarán a hombres. Porque de hecho, existen ya países en los cuales la circulación causa al año más víctimas que la más terrible de las enfermedades.

Es indudable que todos los bacilos de la isla de Manhattan, en Nueva York, no ofrecen el peligro que sus dos millones de automóviles.

Más de la mitad de la población del mundo pasa hambre

El hombre debe trabajar para arrancar a la tierra sus tesoros

Son necesarias la educación agrícola y fertilización de terrenos

(Servicio de «Argos», especial para nuestro diario. Prohibida la reproducción).

«Porque tuve hambre y me disteis de comer», son aquellas palabras del Divino Maestro que señalan uno de los salvoconductos para la entrada en el cielo. En pleno siglo XX y en el orgullo de tanto progreso, tienen una inmensa aplicación. Serias y científicas estadísticas demuestran que más de una mitad de la población del globo está infra-alimentada.

Para el estudio científico se han tenido en cuenta las calorías-base de una alimentación que pueda decirse verdaderamente «humana», su contenido de proteínas y las diferencias climatológicas que pueden influir en su insuficiencia. Del estudio resulta que enormes zonas habitadas por grupos humanos de los más numerosos viven normalmente en condiciones precarias de subalimentación, una especie de hambre endémica.

De esta realidad algunos llegan a la conclusión malthusiana. Su torcido raciocinio es el siguiente: la población crece con más rapidez que sus disponibilidades alimenticias; por tanto hay que frenar dicho crecimiento. Erróneo presupuesto de una única solución, cuando la verdadera está en el descubrimiento de nuevos medios de alimentación. Una especie de luminosa aurora parece despuntar sobre ese horizonte. Cada vez es más intensa la conciencia de una revolución y una sorpresa en la utilización de ocultas posibilidades de nuestro globo. La tierra no es un depósito inerte o una despensa limitada que pueda vaciarse».

El hombre está en la tierra para trabajar. «Comerás el pan con el sudor de tu frente», debe ser palabra bíblica de un trascendentalismo superior al que normalmente se le viene atribuyendo. Quiere decir que el hombre ha de robarle a la tierra sus tesoros, organizarse, ayudar a otros en reciprocidad. La pereza y las guerras inútiles han traído el hambre a la tierra. El remedio está en el trabajo corporal y en el intelectual. Una lucha no termina dentro de la propia familia o las fronteras nacionales, porque es de una dimensión internacional.

Cabalmente en este sentido nació en esa guerra la F. A. O., Organización Internacional de la Alimentación y de la Agricultura. Es el más notable esfuerzo que se haya cumplido hasta hoy. Maravilloso reto a la naturaleza para arrebatarla sus riquezas que avaramente esconde.

El primer problema que se ha propuesto la F. A. O. es el del aprovechamiento del terreno. Es un hecho tardíamente reconocido que el hombre ha arruinado muchas veces la tierra. Será necesaria una educación agrícola y una fertilización del terreno donde todavía sea posible. La moderna química con sus análisis hará más que las viejas experiencias. Muchas tierras, químicamente ricas, no tienen más problema que el hidráulico de un conveniente regadío.

La estadística demuestra que el hombre no ha utilizado en campos y florestas más que el 8 por 100 de la tierra. Europa Occidental, que forma solamente un 3 por 100 de ella, saca una tercera parte de los alimentos disponibles del mundo. Quiere decir que en el resto del mundo hay millones de hectáreas de terreno sin cultivar o en rendimiento ínfimo. El vastísimo problema abarca la selección de semillas, la lucha contra los insectos, la maquinaria, etc. Otro aspecto es el de la zootecnia, con la adaptación a los climas y el añejo problema del transporte. Está luego la inmensa reserva de los mares, reserva vegetal y animal que el hombre ha aprovechado mínimamente.

La F. A. O. es, ante todo, dirección de los pueblos y organismo educador. No suplanta a la familia o nación. Sus expertos forman a los expertos sobre el puesto sin jamás suplantarlos. Ha nacido bajo el signo internacional, luminosamente, por el principio de que las diferentes economías del mundo son solidarias; el déficit o el superávit de producción de una parte del mundo repercute fatalmente en las otras. Se requiere la acción orgánica sobre una precisa estadística.

Esta obra humana de las eminentes, penetrada de fraternidad, representa uno de los aspectos más grandiosos de la aventura humana. El progreso puede hacer maravillas. Se vislumbra ya un porvenir luminoso. Es una necesidad de los hombres, porque si ha dicho el Señor que «no sólo de pan vive el hombre, sino de la palabra de Dios», esta palabra no podrá ser bien recibida por los espíritus que el hambre llena de desesperación. Quienes colaboran en esta empresa son acreedores a aquella bendición evangélica «tuve hambre y me disteis de comer».

Sigue el calor en Europa

Aunque se ha iniciado la tendencia a disminuir

Londres, 30.—En la mayor parte de Europa, el cielo está despejado y continúan las temperaturas elevadas, aunque con tendencia a disminuir.

En Londres el termómetro, ha bajado algunos grados. Se cuentan por millones el número de personas que han abandonado la capital en este fin de semana.

En Holanda, la temperatura oscila entre los treinta y los 25 grados, según las comarcas.

En lo que respecta a Italia, la temperatura es muy variable. En algunas comarcas montañosas del Norte, el termómetro marcó solamente 13 grados, mientras que en el centro y Sur de la Península, ha llegado a los 33 grados.

En Alemania, persiste el calor aunque está lloviendo en varias comarcas del Norte. También en Austria el termómetro se mantiene por encima de los 30 grados, mientras en Suecia, el promedio es de 16 grados. En París, la mínima ha sido de 20'5 grados en a noche pasada, es decir la más alta, en lo que va de verano.—Efe.

Frente de Juventudes de Palencia

CENTROS DE ENSEÑANZA

El Consejo Provincial del Patronato Escolar de 1.ª Enseñanza del Frente de Juventudes de Cádiz, convoca concurso oposición para cubrir las vacantes existentes como consecuencia de la creación de las Escuelas Unitarias en los pueblos de Villamartín y Algodonales.

Las bases por las que se regirá este concurso, están a disposición de los Maestros Nacionales que les interese, en esta Delegación Provincial del Frente de Juventudes, Sección Centros de Enseñanza, Menéndez Pelayo, 18, a las horas de oficina en los días laborables.

Lea todas las semanas nuestro "SUPLEMENTO AGRICOLA"

Instituto Nacional de Segunda Enseñanza, "Jorge Manrique"

EXAMENES DE GRADO SUPERIOR DE BACHILERATO

Por el presente se convoca a todos los alumnos matriculados para dar comienzo a los ejercicios que constituyen la prueba de grado superior el día 3 de julio a las siete de la tarde.

Palencia, 1 de julio de 1957. — El Presidente del Tribunal.

TEJEDORAS

NECESITAMOS

DAVID RODRIGUEZ, S. A.

"EL DIARIO PALENTINO-EL DIA DE PALENCIA"

Se vende en Madrid, en el mismo día de su publicación, a partir de las DOCE de la mañana, en el Kiosko frente a PASAPOGA Avenida José Antonio, 39

NITRATO DE CAL

Existencias en la Unión Territorial de Cooperativas del Campo

Primer aniversario del señor

Don Juan Nieto de Cossío Mozo

y sexto aniversario de su esposa

Doña Consuelo Elena Suárez Gómez

que fallecieron en Cevico de la Torre los días 2 de Julio de 1956 y 5 de Julio de 1951 respectivamente

Después de recibir los Santos Sacramentos

D. E. P.

Sus apenados hijos Juan José y Teresa; hijos políticos doña Evangelina Margañón y don José María Mazón; nietos Juan Ramón Nieto de Cossío y Juan Cárlos Mazón; hermanos, hermanos políticos doña Pilar Suárez y don Ramón Incera y demás familia,

Al recordar a sus amistades tan tristes fechas ruegan una oración por sus almas.

Los funerales que se celebren mañana, día 2, en la Iglesia Parroquial de Cevico de la Torre, serán aplicados por el eterno descanso de sus almas.

M.C.D.2022

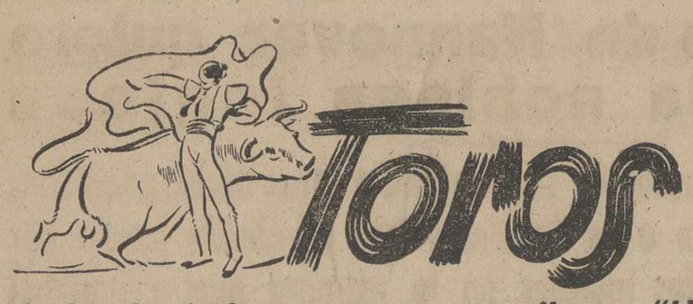

EL DOMINGO TAURINO

La segunda corrida de Ferias de Burgos resultó muy deslucida

Lluvia de trofeos que se repartieron "Litri", Curro Girón y "El Tino" en Alicante

GRAVE COGIDA DE MARIO GRANERO EN VALLADOLID

CORRIDAS

TRIUNFO DEL MEJICANO ANTONIO DEL OLIVAR EN SORIA

Soria, 30.—Corrida de feria. Un novillo de don José María Yagüe, de Madrid, manso, para el rejoneador Bernardino Landete y seis de Fernández Zumel, de Valladolid, mansos y difíciles, en lidia ordinaria.

Landete clava dos buenos rejones y dos pares y medio de banderillas. El toro fué rematado por el rejoneador de un descabello. Ovación, una oreja y vuelta al ruedo.

Rafael Ortega, faena regular. Mató de dos pinchazos y una estocada. aplausos. En su segundo buena faena. Ovación y música. Mató de una estocada .Ovación. una oreja y vuelta al ruedo.

Antonio Vázquez, faena breve para tres pinchazos. Pitos al toro. Silencio al diestro. En su segundo, buena faena de muleta. Ovación y música. Cuatro pinchazos y descabello. Silencio.

Antonio del Olivar, de Méjico, gran faena a su primero. Ovación y música. Dos pinchazos y una estocada. Ovación. dos orejas, vuelta y salida a los medios. En el último repite la faena y escucha muchos aplausos. Una estocada. Ovación, dos orejas, vuelta y salida.—Cifra.

LLUVIA DE OREJAS EN ALICANTE

Alicante, 30.—Cuarta corrida de feria. Seis toros de don Ricardo Arellano Gamero-Cívico, en general quedados y de arrancada corta; sólo el cuarto y quinto dieron buen juego.

Litri, faena por naturales citando desde lejos. A citar para dar pases en redondo es enganchado sin consecuencias. Un pinchazo y media recibiendo que basta. Ovación, una oreja y vuelta al ruedo. En su segundo da ayudados, derechazos y naturales, arrimándose mucho. Termina con desplantes de rodillas, de espaldas a la res. Media tendida y descabello. Ovación, dos orejas, rabo, con algunas protestas, y vuelta entre palmas y pitos.

Una bombilla más en su casa supone el consumo del Frigorífico «Palacios». El hielo le cuesta más

Curro Girón clava dos pares al son de la música. Ayudados por alto muy pegado a las tablas que termina con el de pecho y derechazos porfiando mucho porque la res está quedada. Un pinchazo, media y descabello a la segunda. Ovación, vuelta con algunas protestas. Su segundo se cae por recibir una vara muy recargada. Dos pares. Palmas. Faena con ayudados por alto, naturales altos. Dos pinchazos y una entera. Ovación, dos orejas y rabo entre aplausos y pitos. Vuelta al ruedo al toro en el arrastre.

El Tino, naturales en varias tandas. Intenta el redondo que no termina por estar quedada la res. Pases por alto para una entera. Ovación, dos orejas y vuelta al ruedo. En el último, derechazos y otros pases que termina con manoletinas. Un pinchazo, una entera con salida y descabello al tercer intento. Ovación y vuelta al ruedo en hombros acompañado de Girón con algunas protestas por la vuelta a hombros.—Cifra.

BIENVENIDA CORTA OREJA EN BARCELONA

Barcelona, 30.—Plaza Monumental. Lleno completo. Seis toros de Benítez Cubero, grandes, codiciosos y broncos, a excepción del tercero y cuarto.

Bienvenida, en su primero tres pinchazos y descabello. En su segundo, media en todo lo alto (ovación, una oreja y dos vueltas).

Bernadó, en su primero, estocada y descabello. Ovación, una oreja y vuelta. Al quinto, pinchazo, media y descabello. Ovación.

Chamaco, a su primero pinchazo, una estocada y descabello. En el último, dos pinchazos y una estocada. Fué despedido con una ovación.—Cifra.

SALTA UN ESTOQUE AL TENDIDO Y MILAGROSAMENTE NO HAY DESGRACIA

Granada, 30.—Cuarta corrida de feria. Un novillo de don José Escobar y seis toros de don José María Arauz de Robles.

Beatriz Cuchez coloca dos buenos rejones en lo alto; dos pares de banderillas que se ovacionan. Un rejón de muerte en lo alto y otro trasero. Se retira, acabando con el novillo el sobresaliente Vaquerito de dos pinchazos, media y una estocada. Beatriz Cuchet dió la vuelta al ruedo.

Joselito Huertas ,en su primero, faena dominadora y valiente para una estocada corta (gran ovación, una oreja, vuelta al ruedo y salida a los medios). A su segundo lo trastea por alto, sufriendo una colada; faena variada para estocada. Al intentar el descabello, al segundo golpe salta el estoque al tendido, resultando milagrosamente ilesa una espectadora. Descabella a la tercera. Muchas palmas.

Rafael Mariscal, en su primero, faena valiente y adornada para una estocada contraria, defectuosa, otra delantera. (Palmas y saludos desde el tercio). Al quinto le hace una faena que es aclamada por el público, para una estocada algo contraria, tres intentos de descabello, media estocada y descabelló a la tercera. (Palmas a la faena y vuelta al ruedo con algunas protestas).

Miguel Montenegro, en su primero, es ovacionado al banderillear; lo trastea por bajo para ligar una faena valiente y adornada, para una estocada corta desprendida y descabelló a la segunda. (Ovación y vuelta). En el que cierra plaza es ovacionado con la capa; le coloca dos pares de banderillas y realiza faena valiente y adornada para un pinchazo, otros dos y media, descabellando a la segunda. (Palmas).—Cifra.

JULIO APARICIO NO CONVENCIO EN BURGOS

Burgos, 30.—Segunda de feria. Toros de Manuel Arranz, de Salamanca, con poder, broncos y difíciles.

Julio Aparicio, en su primero, un metisaca y media. El puntillero levanta al toro y es abroncado. (Pitos). En su segundo, seis pinchazos y descabelló al primer intento. (Pitos).

César Girón, en su primero, cinco pinchazos en hueso. (Aplausos y salida al tercio por la voluntad). En el otro, tres pinchazos y media. (Aplausos).

Jaime Ostos, en su primero, dos pinchazos, media y casi entera. (Ovación, vuelta y saludos desde el tercio). En el que cierra plaza, seis pinchazos, dos medias estocadas y descabelló a la tercera. (Aplausos y pitos). Oyó un aviso.—Cifra.

EN LISBOA

Lisboa, 30. — En Alges se han lidiado seis novillos de Notos que cumplieron.

Los portugueses José Julio y Simoes tuvieron lucidas actuaciones. El primero fué ovacionado en sus dos enemigos con dos vueltas al ruedo en su segundo.

Simoes cortó una oreja simbólica en uno y fué ovacionado en el otro.

El madrileño Victoriano de la Serna, hijo del antiguo matador de toros, que vestía por primera vez el traje de luces luchó con su primero difícil y se lució con la capa y la muleta en el último, siéndole concedida la oreja simbólica y dando la vuelta al ruedo entre ovaciones.—Efe.

GRAVE COGIDA DE MARIO GRANERO EN VALLADOLID

Valladolid, 30. — Novillos de Rodríguez Pacheco, tres buenos y tres difíciles. La corrida comenzó con mucho retraso por tener que despejar el ruedo del agua de la lluvia caída minutos antes de la hora señalada para comenzar el festejo.

El Frigorífico «Palacios». Fábrica de primera orden en Burgos

Mario Granero, de Méjico, mató a su primero de media estocada trasera y ocho intentos de descabello. No obstante, fué aplaudido por su valentía. En su segundo, faena templada. Al entrar a matar, resulto alcanzado y en brazos de las asistencias pasó a la enfermería mientras rodaba el bicho. Se le concedieron las dos orejas.

Manolo Blázquez cortó los dos orejas y dió la vuelta al ruedo en su primero. En su segundo, muy peligroso, faena breve y mató de dos estocadas. El toro fué pitado en el arrastre.

Antonio Maillo, en su primero, cortó las dos orejas y dió dos vueltas al ruedo con salida a los medios. Después de faena valentísima en el último, al matar resultó prendido y pasó a la enfermería.

Partes facultativos. Mario Granero sufre una herida muscular del recto interior de 12 centímetros, pronóstico grave.

Antonio Maillo sufre contusión inguino-crural derecha, de pronóstico leve.—Cifra.

EN SAN ROQUE

San Roque, 30. — Novillada de Feria. Seis reses de Quesada, bravos los tres primeros y con dificultades los otros.

El Trianero, petición de oreja y vuelta al ruedo en su primero y un aviso en el otro.

Miguelín, una oreja y vuelta en el segundo y palmas y pitos en el cuarto.

Torcu Varón cortó las dos orejas, dos vueltas al ruedo y petición del rabo en su primero y una gran ovación, una oreja y vuelta en el último. Salió de la plaza a hombros.—Cifra.

EN JAEN

Jaén, 30. — Novillada con reses de García Barroso, de Jerez de la Frontera, que resultaron terciadas.

Curro Chaves fué ovacionado y dió la vuelta al ruedo en su primero y cortó las dos orejas con vuelta al ruedo y saludos en el otro.

Curro Montegro se lució en su primero y cortó las dos orejas y el rabo, dando dos vueltas al ruedo y saludando desde el tercio. En el otro fué ovacionado y dió la vuelta al ruedo.

El madrileño Javier Aranda volvió a entusiasmar al público. Cortó las dos orejas y dió dos vueltas al ruedo saludando desde el tercio en su primero. En el último fué ovacionado y dió la vuelta al ruedo, saliendo a hombros con los otros matadores. —Cifra.

EN BAEZA

Baeza, 30. — Novillos de don José Escobar, de Sevilla.

El rejoneador don Mario Ronda se lució como caballista y con las banderillas, matando al novillo de un rejón de muerte. Cortó las dos orejas y rabo, saliendo a hombros al final.

Juanito Belmonte, de Jaén, fué cogido sin consecuencias. Faena voluntariosa, oyendo palmas.

Antonio Dueñas ejecutó una faena de castigo, siendo aplaudido.

Aníbal Ferrer, de Venezuela, artista y sereno, con pases de todas las marcas, siendo ovacionado. Dió la vuelta al ruedo y salió a saludar desde el tercio, con petición de oreja. —Cifra.

EN SAN FERNANDO

San Fernando, 30. — Novillos de Alvarez Hermanos, desiguales en presentación y bravura.

Ricardo Villodres fué ovacionado en su primero, saludando desde el tercio. En su segundo escuchó muchas palmas.

Rafael Montero, vuelta al ruedo en su primero, cortando las dos orejas y el rabo. En el otro, ovación y saludos desde el tercio.

Paquito Montero, cortó una oreja y dió la vuelta al ruedo en su primero. En el que cerró plaza cortó las dos orejas, el rabo y una pata. Salió a hombros en unión de su hermano Rafael.—Cifra.

EN COLMENAR VIEJO

Colmenar Viejo (Madrid), 30. — Seis novillos de don Fermín Sanz, bravos.

Vicente Perrucha, ovación y vuelta en su primero. En el segundo oyó muchas palmas.

Enrique Hernán «Kiri», en su primero dos orejas y vuelta. Oyó palmas en el otro.

Santiago García «Tranquilo», en su primero dos orejas, rabo y dos vueltas. En el que cierra plaza, muchas palmas.

Los tres matadores salieron en hombros.—Cifra.

EN VINAROZ

Vinaroz, 30. — Novillos de Charro, que resultaron bravos.

Rodríguez Caro, dos orejas y dos vueltas al ruedo en su primero. En el otro, aplausos y vuelta.

Pepe Luis Ramírez, en su primero, dos orejas y dos vueltas. En su segundo, una oreja y vuelta al ruedo.

Fernando Zabalza, en su primero, muchos aplausos y vuelta al ruedo. En el que cierra plaza, fué muy aplaudido y salió a hombros con los demás matadores.—Cifra.

EN ARANJUEZ

Aranjuez (Madrid), 30. — Seis novillos de Tabernero y Vilbis, manejables.

Enrique Orive, en su primero, ovación y vuelta. En el otro oye palmas y da la vuelta al ruedo.

Chicuelo (hijo), en su primero, ovación, petición de oreja y vuelta. En su segundo, silencio.

El mejor mueble de su casa, un FRIGORIFICO «Palacios». Por lo menos el más útil

Abelardo Vergara, que sustituye a Luis Segura, es volteado dos veces en su primero sin consecuencias. Ovación, dos orejas, petición de rabo y vueltas al ruedo. En el que cierra plaza, ovación, petición de oreja y vuelta al ruedo en hombros.—Cifra.

EN PUERTOLLANO

Puertollano (Ciudad Real), 30. — Novillos de Juan José de la Cruz, Bravos.

Josele, en su primero; ovación, una oreja y vuelta. En el otro, ovación, dos orejas y dos vueltas al ruedo

Curro Montes, en su primero, ovación, una oreja y vuelta. En su segundo, ovación y vuelta.

Paquito Herrera, en su primero, ovación y vuelta. En el que cierra plaza, ovación, una oreja y vuelta.

Josele y Paquito Herrera, son sacados a hombros.—Cifra.

EN ZARAGOZA

Zaragoza, 30. — Novillos de Gallardo Santos, de Cádiz.

Valencia, en su primero, ovación y salida. En el otro, silencio.

Antonio Palacios, en su primero, aplausos. En su segundo, ovación, una oreja y petición de otra y vuelta.

Sanluqueño, en su primero, silencio. En el que cierra plaza, palmas.—Cifra.

EN VALENCIA

Valencia, 30. — Novillos de don Laurentino Carrascosa.

Facorro, en su primero, silencio. En el otro, ovación y vuelta al ruedo.

El Cano, en su primero, silencio. En su segundo, palmas.

Aparicio, en su primero, ovación y vuelta. En el que cierra plaza, ovación y vuelta.—Cifra.

EN SEVILLA

Sevilla, 30. — Novillos de don Juan de Dios Pareja Obregón, ovacionado el primero y protestados los demás.

Antonio Cobos, en su primero, ovación, vuelta y saludos. En su segundo que, por sus escasas fuerzas pasó a la muleta con solo un puyazo y sin banderillear, y que fué protestado, Cobos se limitó a cumplir. (Silencio).

Curro Romero fué ovacionado y saludó desde el tercio en su primer enemigo. En el segundo volvió a oir aplausos.

Manuel Villalba, ovación y saludos en su primer novillo. Fué aplaudido en el que cerró plaza.

Los tres matadores fueron despedidos con aplausos.—Cifra.

EN LA MONUMENTAL DE MADRID

Madrid, 30. — En la Plaza de Las Ventas se lidiaron hoy cinco novillos de Manuel Arranz y uno de doña María de Juan de Cervantes, todos de excelente presentación y codiciosos.

El Frigorífico «Palacios» le produce hielo con el mismo agua que a usted le gusta

Manuel Martín torea eficazmente por bajo y en redondo a su primero al que mata de media estocada. Aplausos. Al cuarto, faena dominadora; intercalando buenos pases que se ovacionan. Pinchazo y estocada. Ovación, vuelta con algunos votos en contra.

José Gómez «Cabañero», voluntarioso en sus dos enemigos, pero no consigue lucirse. Mata al primero de media al encuentro, pinchazo y estocada. Aplausos y algunos pitos; al otro de dos pinchazos y estocada. Silencio.

Antonio Vera, madrileño, que hace su presentación, está deslucido en su primero, al que mata de cinco pinchazos y descabello al tercer golpe. Un aviso. Al que cierra plaza, blando de manos, lo torea con temple y mando y es ovacionado. Pinchazo y media. Ovación y salida al tercio. —Cifra.

EN VISTA ALEGRE

Madrid, 30. — Plaza de Vista Alegre. Novillos de Eugenio Marín Marcos, bien presentados y manejables.

Celestino Hernández, «Chuli», se hace aplaudir en unas chicuelinas. Porfiando mucho «Chuli» consigue algunos pases buenos y mata de una entera. Ovación. En su segundo es aplaudido con la capa. Faena valiente y buena con pases de varias marcas para media. Ovación, petición de oreja, dos vueltas al ruedo.

Paquito Pita banderilleó a sus dos enemigos y oye ovaciones. Con la muleta voluntarioso en su primero y mata de media bien puesta. Aplausos. En su segundo faena breve para pinchazo y descabello al tercer golpe. Silencio.

Mariano Huertas «Sotiliano», es ovacionado al lancear. Trastea con valentía a un bicho que llega sin picar a la muleta y con el pincho está desacertado. Un aviso. A pesar de esto se le ovaciona y tiene que saludar desde el tercio. En el que cierra plaza, con mucho sentido, faena breve y con precauciones. Pinchazo y otro hondo.—Cifra.

EQUIPOS COMPLETOS DE DIBUJO LINEAL, EN I. G. DIARIO DIA

Las novilladas de ferias en Aguilar de Campoo

Triunfo apoteósico de Julio Máiquez en las dos tardes

Cortó cuatro orejas y rabo en la primera y cuatro orejas, dos rabos y una pata en la segunda

En Aguilar de Campoo se han celebrado el sábado y el domingo las dos novilladas de Ferias. La primera, como se recordará, fué suspendida anteriormente a causa de la lluvia.

Julio Maiquez, el destacado novillero palentino, que reaparecía después de su cogida en Villada, ha conseguido dos resonantes triunfos a pesar de no estar aun bien repuesto de la herida que le infirió en el muslo un novillo de Caminero. Con los puntos aun sin soltar y la pierna vendada, y cojeando visiblemente, Julio Maiquez, en un alarde de valor y pundonor torero, se empleó a fondo en las dos novilladas y convenció a la afición aguilarense de que Palencia está a punto de tener otro gran torero.

En la novillada del día de San Pedro alternó con Jacinto Villacorta. Los novillos de Encinas dieron buen juego, aunque el lote que correspondió a Maiquez fué el más difícil. A pesar de ello, el novillero palentino estuvo valentísimo y cortó las dos orejas del primero y dos orejas y rabo del segundo.

Jacinto Villacorta, a quien le correspondieron dos novillos ideales, estuvo también muy torero y cortó una oreja en el primero y dos orejas en el que cerró plaza.

En la novillada del domingo, Julio Maiquez superó su triunfal actuación anterior, cortando las dos orejas y el rabo de su primero. En el segundo, que embestía bien, pudo hacer su artístico y personalísimo toreo con pases de todas las marcas, sin olvidar su sensacional «maicazo», y como mató muy bien, le concedieron los máximos trofeos con la añadidura de una pata entre el entusiasmo delirante del público.

Pedrito Calvo, de Burgos, novillero ya muy placeado, aprovechó también su lote cortando la oreja de su primero y las dos y el rabo del segundo.

Las novilladas de Ferias de Aguilar de Campoo han resultado muy brillantez y Máiquez ha ratificado su cartel en auge. ¿Cuándo le veremos con caballos?...

NOVILLADA EN VALLADOLID

Medina del Campo tiene un torero

Fuimos a Valladolid, aceptando gustosamente la invitación que nos hizo nuestro buen amigo, el incondicional taurino Alfonso Rodríguez, que nos llevó en su coche. Fuimos con la curiosidad de confirmar las buenas referencias que hasta nosotros habían llegado de Manolo Blázquez, el torero de Medina del Campo.

Cayó una verdadera tromba de agua una hora antes de comenzar el festejo, y cuando entramos en la Plaza el ruedo era una laguna. Comenzó la novillada con media hora de retraso, pues hubo que restaurar el albero.

A pesar del agua y del bochorno, no lo pasamos mal. Manolo Blázquez nos gustó. Es un torero serio, muy "a lo castellano". Pisa el ruedo con firmeza y torea con hondura clasicista. Sin teatro. Para los que "saben ver" las cosas auténticas del arte de lidiar, que siempre descansará —no lo olvidemos— sobre estos tres pilares normativos: parar, templar y mandar. El medinense, por lo que ayer vimos, templa —¡y de qué bella manera!— con el capote, cargando la suerte, apoyándose sobre la pierna adelantada, bajando las manos y "mandando". También lo hace así con la franela y saca naturales de mucho sabor y ajuste. Su figura es recia y su toreo, sin filigranas, ni teatraleria, tiene que gustar necesariamente a los que le concebimos a lo clásico, es decir, "como mandan los cánones". El medinense cortó dos orejas de su primer novillo, aunque arrojó una al estribo. En su segundo novillo, un "barrabás" entablerado, cobardón y además peligroso, harto hizo con despacharle. Regresamos convencidos de que Medina del Campo tiene un torero.

Antonio Mahillo alcanzó el domingo una tarde casi redonda. Aprovechó la alegría y la suavidad pastueña de su primer novillo, de pocos kilos, para cuajar una buena faena, en la que hubo "de verdad", sólo unos derechazos circulares corriendo con habilidad la mano y un par de naturales. Prodigó los adornos y las pinturerías, que tanto llegan al público con la capa y la franela y mató de una atravesada y descabello, cortando dos orejas. Al público le gustó mucho. Es torero entendido y que sabe cómo agradar a la masa. En su segundo, difícil, también estuvo decidido y resultó encunado al entrar a matar.

El mejicano Mario Granero estuvo valentón, casi temerario hasta la angustia en su primero. Se dobló bien en unos derechazos con buen son. Matando, una desdicha, pues no sabe vaciar. Por ello, estuvo pesado en el primero, en el que debió escuchar un aviso y se fué "al hule" en el segundo, con una cornada grave en el muslo.

La plaza, medio llena, a pesar de los nubarrones.—ALAMARES.

POR LA PIEL DE TORO

JUCAR ARRIBA, DESDE LA CIUDAD SOÑADA POR TIERRAS DE ENCANTAMIENTO

"El ventano del diablo", "La ciudad encantada", "Uña"...

Y de pronto en la alta serranía conquense, el prodigio se llama Tragacete: Un edén para estrenar el mundo

¡Júcar arriba hasta donde el Júcar nace...! Pocos viajeros han hecho esta ruta... Y es que, el sueño no se escoge; o, mejor aún, los mapas no se sueñan...

España está cuadriculada ampliamente y sin tino; las líneas cardinales que la cruzan, o parten por medio la maravilla o ni lo tocan siquiera... A trasmano quedan muchas cosas que esperan la confirmación de su existencia, o de su nombre, por la gracia del poeta, del pintor o del que gusta estrenar la Naturaleza, el Arte o la milenaria Historia... ¿Nada queda ya por descubrir? Se ha punteado la piel de toro, —nos dicen— con hitos que son letras y son números, para determinar la superficie en municipios, en provincias o en regiones; sobre la gran plana geográfica de Hispania, se han escrito los caminos como renglones que hablan de cualquier parte... ¡Nada queda ya por descubrir...!

FRIGORIFICOS «Palacios», funcionan admirablemente aun en altas temperaturas ambiente

Y, sin embargo, el viajero que esto firma acaba de apuntarse una victoria:

JUCAR ARRIBA POR TIERRAS DE ENCANTAMIENTO

«Tierra de encantamiento» es el apellido que a Cuenca ha dado su primer poeta Federico Muelas... Y así es. De cuenca, «ciudad hecha de hallazgos y de olvidos», que dijera Camilo J. de Cela, o como la viera Baroja: «nido de águilas hecho sobre una roca»; «Ciudad anacoreta que amaestra vientos y pastorea estrellas» que escribió Lope Mateo, de Cuenca, decimos, río arriba, entrañados en la poderosa garganta de la «Hoz del Júcar» el paisaje puesto de pie nos va bordeando, limitándonos el amplio cielo, limpio y altísimo de esta Castilla privilegiada... Se mide en el reflejo de las aguas la altura de los cantiles; se cuentan los chopos en el reflejo del agua remansada... Planean los cuervos y se posan los grajos en las mondas cabezas de esa teoría de colosos enristrados, retablo mitológico, fauna apocalíptica, que son las riscas que bordean la «Hoz...» encrespándola a la luz de la luna...

EL VENTANO DEL DIABLO

Siempre río arriba, —a contracorriente, como las truchas o los juncos—, a la altura de Villalba los cantiles se elevan más y se estrechan al paso como si quisieran condicionar la entrada al viajero. El encantamiento no cesa: Abrese aquí una profundísima brecha, un tajo tremendamente abismal, por cuyo fondo el río pasa ahora ligero y clamoroso, buscando la anchura de las vegas, como un pez sorprendido y con ansia de luces y plácidos reflejos. Sobre este abismo se abre, en un saliente de la risca, allá en la altura más solemne del tajo, una extraña grieta donde el viento chilla espantando a los pájaros «El Ventano del Diablo» se llama a este lugar, volando sobre la brecha abismal. Treinta personas nos hemos albergado dentro; la erosión ha modelado arcadas y antepechos. Nunca se vió más empequeñecida la obra del hombre ni más menospreciado su ingenio. Del «Diablo» se llama a este puesto de mando que tiene en su trono la más inaudita geología, su porqué, tendrá ese nombre

LA «CIUDAD ENCANTADA», UÑA

Pinos, pinos, pinos. Río arriba, piedra y pinos. Se abre de pronto la meseta en franco roquedal, y en ella «La Ciudad Encantada»; una Ciudad que pasma, una gran Ciudad misteriosa, solemnemente misteriosa, donde la piedra vive el más extraño de sus sueños, víctima del más audaz de los encantamientos. —¿O es museo de alguna ignota civilización...?— Allí «La Escuadra», «El Elefante», «El Puente», «Los Cocodrilos», «La Seta», «El Arbol», «La Copa» o el «Torma Alto», por ejemplo, se levantan monumentalmente, cual tallados por cíclopes, para maravilla de los siglos. La piedra ha florecido —para adornar a la Eternidad, para darle solaz— en la más poética de las morfologías que rinden culto a la Naturaleza.

más quédese su descripción para un exclusivo reportaje.

El pueblecito de Ura, aupándose en un altozano, queda al paso. La laguna se abre a sus pies, serena, verde y anchurosa; reflejando las nubes que pasan y el eterno pinar que hasta ella llega, precipitándose por faldas y derrumbaderos... En contraste con esta bravura de la piedra y el árbol, suaves juncos la bordean en silencio...

TRAGACETE: UN EDEN PARA ESTRENAR EL MUNDO

Y río arriba otra vez, ya para acabar donde está naciendo, la Serranía, se abre y se serena, a los 1.840 metros de altura, en edénicos valles cercados de montañas y macizos pinariegos... El cielo es más ancho y está más cerca de las cumbres... El mundo que teníamos ayer, apenas es un recargo. Tragacete es un pueblo mínimo, a quien, basta un campanario para alborozar las mañanas domingueras o decir adiós a sus muertos... Es cuna de prodigios, sin embargo: Un día concurre con sus bailes y cantos típicos a un Festival Internacional de Como (Italia), y se trae el primer premio. Otro, organiza una Feria de Ganados... Y otro buen día, piensa en exaltar sus bellezas y se arresta a la magna empresa de construir un Parador, un Hotel para el Turismo; un rincón singular para el reposo... El Municipio se empeña y en la falda de un monte, que sazona el Júcar, construye este Parador. Un Parador moderno y confortable: al «último grito»... Y por si es poco, le dota de piscinas y campos de juego... Y monta un coto piscícola para delicia de cinegéticos... Y para coronar su empresa —ésta, con la que ha sorprendido al viajero— proyecta, y ya está en vías de realización, un gran coto de caza... Venados, corzos, jabalíes, caza mayor exclusivamente, poblarán estas laderas y estos bosques, como otrora lo estuviera cuando el oso se enseñoreaba de la Celtiberia...

Frigorífico «Palacios» casi al precio de neveras y consumiendo menos

El enfermo necesita hielo constantemente. El Frigorífico «Palacios» se lo proporciona puro

El viajero venía ya ahito de maravillas, templado de sorpresas..., pero en estas «tierras de encantamiento» el prodigio no se acaba nunca. ¿Quién lo iba a decir que en esta Serranía de Cuenca, bravía y solitaria, encantada hasta lo sublime, había de hallar un confortable parador con «radio», con whiskey, con baño y, para colmo del deleite, un cielo limpísimo y cuajado de brillantes estrellas sobre el vaivén de la hamaca en la terraza...? Tierras de encantamiento que en Tragacete tienen su colofón... ¡Mira que existir en pleno siglo XX un lugar donde se pueda entrenar el mundo como si acabara de ser creado, y con la ventaja de los siglos, que ya han sido...!

LEANDRO DE LA VEGA

Distribuidora Carrionesa de Electricidad, S. A.

SUBASTA

El día 7 de Julio, a las doce de la mañana, en el domicilio social ante Notario, se procederá a la venta en pública subasta del salto conocido con el nombre del «AYALTE» y su turbina, así como la huerta y demás anejos propiedad de esta sociedad en término de Población de Soto.

Las condiciones estarán de manifiesto desde esta fecha en las oficinas de la entidad.

Carrión de los Condes, 1 de Julio de 1957.

EL CONSEJO

Guía MEDICA

DOCTOR POR LA FACULTAD DE MEDICINA DE MADRID
RAFAEL FUENTES
De la Cátedra de Urología. Del Instituto Nacional de Medicina y Seguridad del Trabajo. Ex-Jefe del Servicio de Urología de la III Asamblea de la Cruz Roja (Sector de Pacífico), Madrid
RIÑON Y GENITO-URINARIAS
Consulta de 11 a 1
General Amor, 11. (Frente a la Compañía)

FELIPE MARTIN R. ESCOBAR
Médico Electro-Radiólogo
TOMOGRAFIAS. — Radiografías seriadas. — Aparato portátil
ULTRASONIDO. — Onda corta. — Corrientes eléctricas
Consulta de 11 a 2 y 4 a 6. Plaza de León, 2. Teléfono 1352

C. RODRIGUEZ PASCUAL
Director del Dispensario Oficial Dermatológico y Antivenéreo (por oposición)
ENFERMEDADES DE LA PIEL
Ulceras de pierna - Varices - Hemorroides - Enfermedades ano-rectales
Consulta de doce a dos — V. Calderón, 7 — Teléfono, 210

JULIO AGUADO MATORRAS
MEDICO EX-INTERNO DE LA STAEDTISCHE
Frauenklinik de Bremerhaven (Alemania)
ENFERMEDADES Y CIRUGIA DE LA MUJER. PARTOS
Consulta de once a una y de cuatro a seis. Mayor, 130, 2.º
Teléfonos: Consultorio: 29-34. Domicilio particular: 20-05

D. DACIO CRESPO H. DE MEDINA
JEFE DE LOS SERVICIOS DE CIRUGIA DEL HOSPITAL PROVINCIAL POR OPOSICION
Consulta de 12 a 2 y de 4 a 6
Teniente Velasco, 1 (detrás de la iglesia de San Lázaro).—Telf. 1456
Operaciones y Urgencias: Clínica San Bernabé. Telf. 2100

E. ROBLES — José Antonio, 47, 1.º (Salón de once a una y media. Tlf. 141
ENFERMEDADES DE LA PIEL
Cáncer. Tumores. Ulceras. SIFILIS VENEREAS
ENFERMEDADES DE LAS VIAS URINARIAS Y GENITALES
Electroterapia. (Diatermia, onda corta. Electrocoagulación. Rayos U. Corrientes, etc.). Nieve carbónica. Análisis.

PROF. DR. CESAR FERNANDEZ-RUIZ
Profesor de Ginecología de la Facultad de Medicina
CIRUGIA DE LA MUJER. — PARTOS
Jefe de la Maternidad — Maternólogo del Estado
CONSULTA DIARIA, de 12 a 3 — Palencia
Mayor Principal, 33. Teléfono 1533
Operaciones y partos: Clínica "San Bernabé"

J. GARCIA-PUENTE LLAMAS
Médico ex-interno de la Casa Salud Valdecilla
PULMON Y CORAZON
Rayos X. Electrocardiografía
Broncografías. Exploraciones bronquiales
República Argentina, 4, entresuelo
Consulta: 12 a 2 y 4 a 6. T. 3006

SANTIAGO MORO
MEDICO - PUERICULTOR
Médico ex interno de la Casa Salud Valdecilla
ESPECIALISTA EN NIÑOS
RAYOS X
Consulta de 11 a 1 y de 4 a 6
Mayor Pral., 116, 2.º. Telf., 1451

S. PAJARES GARCIA
Médico Jefe de los Servicios Provinciales de Puericultura, por oposición
Consulta de Puericultura y RAYOS X
Enfermedades de los niños
Calvo Sotelo, (Jardinillos), 3, 1.º dcha.
Horas: de 12 a 2 — Teléfono, 1650

RAFAEL M. ALMEIDA
SUSPENDE LA CONSULTA HASTA EL DIA 2 DE AGOSTO

V. ALONSO ROJO
CIRUGIA - PARTOS - MATRIZ
Plaza Abilio Calderón, 1, segundo

Instituto Castellano de Audiología
Centro de lucha contra la SORDERA. Leones de Castilla, 9. Valladolid. Se ruega soliciten hora de consulta por adelantado

Dr. José Mª. Martínez Segarra
Ex cirujano jefe del Servicio de Urología del Hospital Civil de Bilbao (por oposición)
Urólogo de la Cruz Roja
Enfermedades médicas y quirúrgicas del riñón y vías urinarias
Avda. del Generalísimo, número 5
VALLADOLID

AGUSTIN P. HIGELMO
CIRUJANO
Sanatorio "Jesús Nazareno"
(Jardinillos), de 12 a 2. — Tel., 1802

M.C.D.2022

ESCENARIOS Y PANTALLAS

Estrenos cinematográficos

PRINCIPAL

«LIO EN EL VALLE». — Nacionalidad: inglesa. — Director: Herbet Wilcox. — Protagonistas: Orson Welles, Margaret Lockwood y Forred Tucker. — Fecha de estreno: 7 de julio de 1957.

Una novela de Maurice Wals, «Trouble in the glen», ha servido de base para esta película.

El asunto es simple: Llega a Escocia un millonario americano, que, al adquirir un castillo, se cree dueño y señor de toda la comarca circundante, realizando algunos actos despóticos, que le granjean la enemistad de los vecinos.

La historia por su simplicidad, no se presta a muchas consideraciones. Obra más teatral que cinematográfica, el diálogo prevalece sobre la acción, y los interiores forzados —salvo algunos exteriores paisajísticos, no aprovechados en toda su hermosa plasticidad, por culpa del deficiente colorido—, restringen la agilidad de la producción. Pudo haber dado lugar este planteamiento a una obra de acusado dramatismo; pero, la vertiente buscada en este asunto del feudal trasnochado, no se orienta hacia el lado serio, sino cómico del mismo, y se consigue con ello esta película desenfadada, de típico humor inglés, con algunos apuntes costumbristas, que se desliza por cauces superficiales e intrascendentes.

La actuación de un personaje infantil enfermo, hace que la mayor parte del film transcurra dentro de un clima de ternura, donde se teje, al final, una ligera trama amorosa, con varias escenas humorísticas, que termina en boda.

Y esto es todo. Un ambiente de contenida rebeldía, pacífica, hasta ordenada, a imagen y semejanza de la flema escocesa, con algunas escenas de violencias, dan ese superficial tono dramático, que la película necesitaba, y que, al parecer, por desear hacerla eminentemente una farsa cómica, no se ha buscado con mucho empeño.

Cabe destacar la buena interpretación por parte de Orson Welles, Margaret Lockwood y Víctor Mc Laglen, éste en un papel episódico.

F. Buisán

ORTEGA

SIETE ESPOSAS PARA UN MARIDO.—Nacionalidad: inglesa.—Director: Sidney Gilliant.—Protagonistas: Rex Harrison, Margaret Leighton.—Fecha de estreno en Palencia: 29-VI-57.

El "guión" de esta película ha sido trazado siguiendo la pauta del típico "humour" británico. De un tema psico-morboso se ha conseguido una especie de "vaudevil" o farsa grotesca algo desorbitada en la primera mitad de la película que es precisamente cuando mejor se mantiene la intriga.

En la continuación el embrollo se desenreda con demasiada facilidad, pero acaba sin dilucidarse si el protagonista es un cínico o realmente un pobre diablo con la mente trastornada.

Se trata de un caso de amnesia aguda. Un hombre se ha casado siete veces con siete mujeres diferentes a causa de su falta de memoria. Todas viven, todas le recuerdan a él y todas le aman, pero él no se acuerda de ninguna. Acusado de bigamia ante los Tribunales prefiere ir a prisión, con la protesta de sus múltiples esposas, y cuando extinguida su condena abandona la cárcel le espera su abogado defensor que es una mujer y que también se ha enamorado del desmemoriado e irresistible bígamo.

Tema, como se ve, de muchas posibilidades humorísticas. Han sido bien aprovechadas con variedad de tipos y de situaciones de gran fuerza cómica. Rex Harrison está muy acertado en su difícil papel de amnésico enamoradizo. Margaret Leygton y las demás actrices le dan una réplica muy acertada. Algunas son bellísimas y el tecnicolor realza la cinta. En fin, se pasa muy bien el rato, que es lo que se trata de demostrar. — V. B.

LA HERIDA LUMINOSA. — Nacionalidad: española. — Director: Tulio Demicheli. — Protagonistas: Arturo de Córdoba, Amparo Rivelles, José María Rodero.—Fecha de estreno en Palencia: 30-VI-57.

La discutida obra de José María Segarra, ha sido llevada al cine. Era de esperar. Toda comedia de éxito suele ser transplantada al celuloide. El transplante implica sus riesgos pues los directores suelen dejarse influenciar demasiado por la arquitectura teatral y la elocución dialogada, con mengua de la acción dramática plasmada en imágenes, que es lo que constituye la esencia del cine como "séptimo arte".

Caso raro: en esta ocasión el cine ha superado a la versión teatral. La tesis moral, de elevada intención aleccionadora, que planteó Segarra en el Teatro sin lograr eludir el énfasis folletinesco, resulta más lógica en el cine. Y ello se debe principalmente a que Demicheli, con acertada intuición de lo que debe ser el cine, ha dado preponderancia al elemento dinámico-plástico y encuentra el áspero y amargo drama de Segarra en diversos escenarios de París, Monserrat y la Costa Brava catalana, algunos de gran belleza. Así con "La herida luminosa" se ha hecho buen cine pese a su progenie teatral y a su raigambre melodramática, demasiado efectista.

La interpretación es buena, sobresaliendo Amparo Rivelles, toda una actriz en el "plató" y en el escenario. Arturo de Córdoba y José María Rodero, también muy entonados. La fotografía excelente, aunque la escenografía quizá resulta demasiado recargada.—V. B.

OTERO

UNA DONCELLA EN PELIGRO. — Nacionalidad: Italiana. — Director: Giorgio Pastina.—Protagonistas: Elsa Merlini, Vittorio de Sica y Aldo Fabrizi.—Fecha de estreno: 7-7-57.

El cine italiano, orientado hacia el costumbrismo, ha querido en esta película reflejar algunos aspectos domésticos, los que competen a una doncella y a ciertas facetas con su mundo relacionadas.

La doncella de nuestra historia, tiene un novio, vago de solemnidad, que durante quince años la entretiene con promesas de matrimonio, y que no se llevan a cabo, porque el tío al que aquél espera heredar, tarda en morirse.

Sobre este anodino tema, el guionista entrelaza varias historias cortas, referidas a los diferentes señores donde la doncella de referencia, que cambia de casa como quien lava, presta sus servicios; historias que en algunas ocasiones —como la que se refiere al gran actor y al pequeño burgués que manda a la familia de vacaciones—, con magníficas interpretaciones por parte de Vittorio de Sica y Aldo Fabrizi, destacan sobre las demás, y hasta sobre el nudo del asunto, que es la propia vida de la doncella.

Los tipos, están un poco desorbitados, así como algunos hechos reflejados; por lo que el clima realista, se desvirtúa. Mas como el propósito perseguido era entretener, se logra este objeto a toda costa, aun con sacrificio de la naturalidad.

La formidable interpretación realizada, sobre todo por Elsa Merlini, en su papel de doncella; Vittorio de Sica y Aldo Fabrizi, salvan la película, que transcurre en un tono frívolo, donde se logra una comicidad que, a veces, viene por caminos un tanto burdos.—*F. B. C.*

"El mundo en la pista" sensación mundial de la actualidad circense

80 vehículos motorizados transportan la inmensa ciudad de lona del gigantesco Circo Americano

El Circo más moderno del mundo, camino de Palencia

La crítica y el público de diez países han catalogado al Circo Americano, como el circo más moderno del mundo. Más de quince mil bombillas iluminan el gigantesco recinto de este coloso circo de las multitudes, que este año, más fantástico y más sensacional que nunca nos llega con un fastuoso derroche de lujo y atracciones como no se ha visto jamás en esta clase de espectáculos. De ahí que los cincuenta días de actuación ininterrumpida en la capital de España, hayan tenido en los llenos constantes su mejor y más elocuente prueba de admiración.

Y es que el Circo Americano, no solamente tiene a gala que sus atracciones sean las mejores que rondan por los circos del mundo, sino que en todas sus presentaciones preside el más fastuoso alarde de gusto, técnica y originalidad. Tal es el caso de «El Gran Desfile», verdadera demostración de lujo de un costo fabuloso. «El barco pirata», modelo de técnica espectacular donde juegan la sorpresa y el arte de la pista. «Así es Hungría», etcétera, cuadros de impresionante color y realidad que hacen de «El Mundo en la Pista» su más lograda realización circense.

Todo parece ilusión en el Circo Americano y difícilmente podrá volver a presenciarse espectáculos de esta sorprendente categoría. Su programa alcanza las tres horas de duración que al público le saben a poco. Y es que todo él, transcurre a una velocidad de vértigo en maravillosa combinación luminotécnica no dando lugar al reposo ni a la fatiga.

Entre sus numerosas atracciones, figuran el «Circo Huncaria de Budapest», llegado recientemente a España, siendo la primera vez que actúa en la zona occidental de Europa. Este circo está considerado como uno de los más sensacionales del mundo. Marisa Begary, del film «Trapecio», que dobló la Gina Lollobrígida en las escenas más peligrosas; Diors Sisters, la superatracción del Circo D'Hiver, de París, sobre bolas rodantes; el más impresionante alambrista del mundo, Manuel Santos, llegado recientemente de Estados Unidos; los Duxi, acrobatas cómicos italianos; Pery-Popey, los superclowns más cómicos de España y otras muchas novedades imposible de reseñar en esta breve crónica.

A ello hay que añadir los maravillosos grupos de elefantes, focas, caballos, tigres, leones, etc., y hasta un colosal rinoceronte salvaje, único ejemplar que se exhibe por Europa y que puede admirarse en su grandioso Parque Zoológico.

Se trata, como podrán apreciar nuestros lectores, de un acontecimiento excepcional en la historia del espectáculo circense, que no tiene parangón alguno. Pronto Palencia podrá contemplar este fabuloso circo, cuya presentación tendrá lugar próximamente en nuestra ciudad.

SUPER-MAQUINA de lavar BRU
DE VENTA EN: PASTOR MAYOR 150

ELIXIR ESTOMACAL
SAIZ DE CARLOS
ESTÓMAGO — INTESTINOS

Reunión del Consejo Provincial del Movimiento

LOS CAMPAMENTOS DEL FRENTE DE JUVENTUDES

Se reunió días pasados en la Sala de Juntas de la Jefatura del Movimiento, el Consejo Provincial de Falange Española Tradicionalista y de las JONS., presidido por el Excelentísimo señor Gobernador Civil y Jefe Provincial, don Víctor Fragoso del Toro, con la asistencia de los consejeros subjefe provincial, delegados de Vieja Guardia, Auxilio Social, Frente de Juventudes, Sindicatos, Información e Investigación, Justicia y Derecho, Educación y Cultura, Sección Femenina, Guardia de Franco, Excombatientes, S. E. M., Inspector provincial, jefes locales de Osorno y Baltanás y los señores Blanco Calleja, Pariente Seco y Vélez Morrondo.

Actuó como secretario del Consejo, el señor Martínez Mediavilla, que a su vez es secretario local del Movimiento.

FELICITACIONES AL F. DE JUVENTUDES. — Se conoce escrito remitido por la Delegación Nacional de Provincias, enviando una felicitación al Frente de Juventudes de Palencia por el comportamiento que los muchachos de la Unidad de Montañeros evidenciaron en el rescate de las víctimas del «Curavacas».

RELEVO DE MANDOS LOCALES. —El resumen de relevo de mandos locales habidos desde la última reunión del Consejo Provincial es resumido así por el subjefe provincial: don José González Tejerina, jefe local y alcalde de San Salvador de Cantamuga; don Francisco Fernández Fernández, jefe local de Santervás de la Vega. Se constituye la Jefatura Local de Abarca, siendo nombrado jefe local y alcalde don Juan Martín Abril; don Porfirio Mendoza Pinedo, jefe local y alcalde de Hérmedes de Cerrato; don Santiago Merino Manzanal, jefe local y alcalde de Olmos de Pisuerga; don Donato Ramos Valle, alcalde de Barruelo, en cuya localidad ostentaba el mando de la Jefatura local; don Manuel González Linares, jefe local y alcalde de Las Cabañas de Castilla; don Dionisio Marcos Olea, jefe local y alcalde de Ligüérzana; don Carlos Fernández Castaño, alcalde de Guardo; don Isidoro Landáburu, jefe local de la misma localidad; don Dionisio Barcenilla Gil, alcalde de Valdecañas de Cerrato.

CAMPAÑA DE CAMPAMENTOS. —El delegado provincial del F. de Juventudes, informa sobre la campaña de campamentos de 1957, que ha dado comienzo el pasado día 21 de junio, celebrándose seis turnos, que terminarán el 20 de septiembre. Se tienen cubiertas todas las plazas para estos seis turnos, así como las de una marcha volante que recorrerá las Rías bajas gallegas, coincidiendo los días 23 y 24 de los corrientes con las marchas de otras provincias en Vigo. La clausura se celebrará el 8 de agosto en Santiago de Compostela.

PLAN DE INAUGURACIONES DEL 18 DE JULIO. — Se delegó en la Junta de Inspección la confección de un calendario de inauguraciones para el 18 de julio, siguiendo las normas dictadas por la Superioridad.

Todos los consejeros se ofrecieron para colaborar al mayor éxito de dichos actos.

ORDEN DE CISNEROS. — Se acuerda proponer al consejero nacional del Movimiento y presidente de la COSA, de Palencia, don Antonio Arana Salvador, para el ingreso en la Orden de Cisneros.

INFORME SOBRE VIVIENDAS.— Seguidamente el Gobernador Civil y Jefe Provincial, don Víctor Fragoso del Toro hace un resumen de su último viaje a Madrid y de las gestiones realizadas que culminaron en la promesa de la rápida construcción de quinientas viviendas en la Zona Minera de la Provincia.

En el Ministerio de Obras Públicas y Dirección General de Carreteras se interesó por la que unirá Aguilar con Brañosera.

Y por último, en la Comisaría del Paro efectuó gestiones recabando ayuda para ultimar obras pendientes en la provincia.

JUNTA DE VIEJA GUARDIA.— Una vez finalizado el Consejo Provincial del Movimiento, se constituyó en sesión el de Vieja Guardia, presidido también por don Víctor Fragoso del Toro, asistiendo con el delegado de Vieja Guardia los demás miembros del mismo.

Se trataron diversos asuntos relacionados con la celebración de la Asamblea Nacional de Vieja Guardia, y de las provinciales previas, patentizándose el buen acierto de su aplazamiento hasta finales de verano para poder abordarse con mayor efectividad y tiempo de estudio las distintas ponencias, que serán objeto de debate en aquella reunión nacional.

SUCESOS EN LOS PUEBLOS

Muere un joven arrollado por un camión

Se la cae su hijo de los brazos y se mata

VILLADA.—Comunica la Guardia Civil del puesto de Villada, que sobre las nueve de la tarde del pasado día 28, cuando marchaba por la carretera de Medina de Rioseco a Villasarracino, al llegar al kilómetro 32, el joven Angel Casado Bartolomé, de 20 años, soltero, vecino de Zorita de la Loma, al oír las señales acústicas, que pidiendo paso hacía un camión de la matrícula B-77.466, propiedad de don Urbano Alvarez Melendre y conducido por el chófer Tomás García García, de 25 años, soltero, vecino de Valdespino de Cerón (León), miró hacia atrás haciendo un viraje con su bicicleta hacia la izquierda, siendo alcanzado por el camión y resultando muerto en el acto.

Personado en el lugar del suceso el Juzgado de Paz de Boadilla, se procedió al levantamiento del cadáver, para su traslado y práctica de autopsia, habiendo sido entregadas las correspondientes diligencias al Juzgado de Instrucción de Frechilla.

SANTIBAÑEZ DE LA PEÑA. — El día de San Pedro por la tarde, Raul Merino Raigoso, de 24 años, casado, carpintero, llevaba en el soporte de su motocicleta por la carretera de Guardo a Mataporquera a Beatriz Luis Lobato de 23 años, quien a su vez llevaba en brazos a un hijo de ambos de tres meses, llamado Mariano Merino Luis.

La madre hizo un movimiento para tapar al pequeño en el momento en que la moto salvaba un brusco bache, cayéndosela el niño al suelo, resultando con tan graves heridas, que falleció a las dos horas. Aunque la madre también cayó de la moto, no sufrió herida alguna.

Un hombre arrollado y muerto por el tren en Torquemada

TORQUEMADA. — En la tarde del pasado día 28, se recibió aviso en el Juzgado de Paz de esta localidad, enviado por el personal del servicio de Vías y Obras de la RENFE, de que en el término llamado Martín-Gallo, perteneciente a esta jurisdicción municipal, se encontraba tendido sobre los carriles de la vía férrea, el cadáver de un hombre, que había sido arrollado por el tren mensajerías, número 6.066.

Personado en el lugar del suceso el Juzgado, a quien acompañaban el médico titular y una pareja de la Guardia civil, a las órdenes del sargento de la misma, fué identificado el cadáver, que resultó ser el vecino de Torquemada, Teodoro Rodríguez Acítores, de 40 años, propietario de un bar en esta localidad. El cadáver, que presentaba intensas mutilaciones, fué trasladado al depósito judicial, para proceder a la práctica de la autopsia.

Según comunicación recibida del puesto de la Guardia Civil de Torquemada en el Gobierno Civil, en uno de los bolsillos del infortunado Teodoro Rodríguez Acítores, se encontró una libreta, donde daba cuenta de su trágica determinación.

El infortunado deja esposa y tres hijos, de corta edad.

POMPAS FUNEBRES
CRESPO
Casa fundada el año 1900
TELEFONOS: de día, 1753 de noche, 2804
BECERRO DE BENGOA, NUM. 6

Dietario

Martes 1 de Julio de 1957

SANTORAL. — La Visitación de Nuestra Señora. — Santos: Proceso, Martiniano, Crescenciano, Eutiquiano, Urbano, Félix, Felicísimo, Sinforoso, mártires; Otón, obispo; Monegunda. (Misa: Visitación. Color: Blanco).

Sale el sol a las 4'48 horas y se pone a las 19'49 horas. Sale la luna a las 10'15 horas y se pone a las 22'48 horas. Cuarto creciente el 4.

REFRAN: En julio, el melón echa color.

EL TIEMPO EN PALENCIA

EQUIPOS COMPLETOS DE DIBUJO LINEAL, EN I. G. DIARIO-DIA

Barómetro: A las 18 de ayer, 702'2. A las 8 de hoy, 703'3. — Temperaturas: Máxima de ayer, 32'6. Mínima de hoy, 15'2. Dirección del viento: A las 18 de ayer, S. A. las 8 de hoy, N. E. Lluvia (tormenta), 2'2. Humedad relativa media, 57 por 100.

CARPETAS DE CUERO NATURAL, ARTISTICAMENTE REPUJADAS, EN I. G. DIARIO-DIA

EFEMERIDES. — 1828: Un incendio redujo a cenizas el teatro y las magníficas paneras del pósito de la ciudad. — 1217: Doña Berenguela renuncia a la corona de Castilla, en favor de su hijo Fernando el Santo, y éste es coronado rey en Valladolid, asistiendo al acto el obispo de Palencia don Tello. — 102 a. J. C. Fecha dudosa del nacimiento de César. — 1502: Gonzalo de Córdoba se apodera de Canosa. — 1714: Nace el compositor Glück. — 1778: Muere Juan Vaco Rousseau. — 1911: Muere el poeta Teodoro Llorente.

Clausura del Curso de la Escuela de Formación-Hogar de Barruelo

Se ha clausurado en Barruelo el curso de Formación-Hogar, bajo la presidencia de las primeras autoridades locales y Mandos de la Delegación Provincial de Sección Femenina de Palencia, que durante el año escolar de 1956-57, ha venido desarrollando la Delegación Local de S. F., bajo la dirección de la Delegada Local, y en la que han colaborado todas las Maestras de dicha localidad, Delegado Local del Frente de Juventudes, Profesora de Corte y de Hogar.

Hizo uso de la palabra el Delegado Local del F. de J. para dirigir a las alumnas la última charla del curso y seguidamente visitaron la exposición de labores y trabajos manuales, realizadas durante el curso, por las alumnas. Finalizó el acto con una exhibición de danzas por un Grupo de Flechas.

INGLES
Clases profesor título superior. Grupos muy reducidos. Discos, 20 voces distintas de nativos. GARANTIAS: Pronunciación Oxford auténtica y traducir con diccionario en dos meses. 250 pesetas mensuales. Informes señor Izquierdo, en Academia «San Luis», de 11'30 a 1'30.

LETRAS DE LUTO

Se cumple el primer aniversario del fallecimiento de don Juan Nieto Cosío Mozo, y sexto de su esposa doña Consuelo Suárez Gómez, ocurridos en Cevico de la Torre, donde, por sus virtudes personales contaron con generales aprecios y simpatías.

En esta triste fecha, renovamos nuestro pésame a sus apenados hijos, don Juan José y doña Teresa; hijos políticos, nietos, hermanos, hermanos políticos y demás familia.

¡¡OTRO NUEVO TRIUNFO!!
de las Motocicletas
LUBE
VIII CIRCUITO MOTORISTA DE BURGOS
30 Junio 1957
1.º JUAN JOSE GARCIA sobre
LUBE de 99 c.c. mod. "S"
EN LA CATEGORIA HASTA 100 c.c.
Distribuidor exclusivo
AUTO - LOCOMOCION
Mayor, 14 PALENCIA

Captura de una paloma mensajera en Barrio de la Puebla de Valdavia

Lleva la inscripción «Holland-49.1341937» y «X 912», y ha quedado bajo el cuidado de dos vecinos

BARRIO DE LA PUEBLA DE VALDAVIA.—Hacia las ocho de la tarde del día 29, cayó en esta localidad una paloma mensajera, que estaba herida en el ala izquierda y que presentaba las siguientes incripciones, reflejadas en dos anillos que llevaba prendidos en las patas: «HOLLAND-49.1341937» y «X 912».

Esta paloma fué recogida por los vecinos de aquella localidad Romualdo Romero e Isabel de la Mata, quienes atendieron al animal convenientemente, curándole de sus heridas y prestándole todos los cuidados necesarios, a fin de salvarle la vida: hallándose la paloma bastante mejorada, y esperándose no se malogre.

Dichos vecinos, conservan la paloma, hasta que les sea reclamada por quien corresponda, poniendo en conocimiento de la autoridad competente, por medio de esta información pública, a fin de que se disponga del ave mensajera capturada, en la forma más conveniente.

anuncios por palabras

Alquileres

SE NECESITA local o patio muy amplio, pagaría buena renta. Teléfono 2493.

Automóviles

VENDO «Opel» 9 H. P., dos puertas, frenos hidráulicos, bien de todo, motor, tapizado, pintura. Informes, Garaje Espino. C. Villalobón. Palencia.

VENDO furgoneta «Fiat» 509, de 8 H. P. En Villaeles de Valdavia. Macario Baños.

Compras

SE COMPRA caballo de uno a cuatro dedos propio montura y carro varas. En Almacenes Hijos Hermógenes Sendino. Palencia.

COMPRO cajones usados, para embalajes. Casa Samaniego. Mariano Prieto, 4. Palencia.

Fincas

VENDO, por no poderlo atender, huerta, dos obradas, una y media sembrada alfalfa, próxima capital. Informes, esta Admisistración.

CASA, vendo, Barrio Otero. Fulgencio García, calle 7. María Trancho.

Ganados y aves

VENDO cabra superior, con cría de tres meses. Santa Cecilia del Alcor. Sixto.

HARINA de huesos 28.37% proteínas. Inmejorable. Establecimientos Heraclio Domínguez. Palencia.

CERDOS al destete, vendo. Tercera Calle Cristina Marugán, número 32.

GALLIOL. Defiende de enfermedades a su gallinero y aumenta la puesta. Premiado en varias exposiciones.

VENDO mula 11 años, toda prueba. En Villoldo. Emiliano Helguera

VENDO cerdos al destete. Carretera Valladolid, Portazgo.

BURROS garañones y caballos padres, vendo, a elegir entre varios. Fernando Franco.

VENDO ternera para suero. Modesta. Villaldavín.

Maquinaria y Reparaciones

VENDO máquina de beldar, Francisco Gutiérrez. Abarca.

GUADAÑADORAS «La Hoz», de fabricación propia. La más acreditada en España. Calidad insuperable. Montada sobre cojinetes a bolas. Garantizada. Se fabrica en ruedas de goma y hierro en tres tamaños. Almacenes de Maquinaria Ortega y Ortiz de Zárate. Berruguete, 12. Palencia

NEUMATICOS, correas de ventilador, correas trapezoidales. Navamuel. Casado del Alisal. E. Teléfono 1937.

MOTORES eléctricos y a gasolina, de las mejores marcas. Almacenes de Maquinaria, Sobrinos de Fidel Diego, S. R. C. Palencia.

SEGADORAS y guadañadoras «Jolpa», ruedas neumáticas y hierro, gavillado perfecto, gran ligereza, maquinaria en general repuestos. Tejeda y Cía. Palencia.

SEGADORAS, guadañadoras, de acero. "El Ciervo". Aventadoras, ensacadoras, motores, vuelve trillas, poleas, grasas y aceites, repuestos en general. Almacenes Pinacho.

ENSACADORAS elevadoras metálicas, tres tamaños, de dos y tres ventiladores de gran rendimiento y limpieza. Completamente garantizadas. Fundición y Talleres Urbón», calle San Antonio. Teléfono, 1864 («La Carcavilla»).

VENDO trilladora "Ajuria" número 95, como nueva. Valladolid. Teléfono 2569.

VENDO máquina aventadora en buen uso, «Múgica Arellano». Para tratar, con Ricardo Rodríguez, en Antigüedad.

VENDO máquina beldadora, motor eléctrico, cincuenta metros cable Robladillo. Luciano del Río.

VENDO motor «Siemens», veinte caballos, con reóstato vertical. Francisco Maté. Villamediana.

VENDO trilladora «Ruston», número 1, perfecto funcionamiento. Melgar de Yuso. J. L. Mora.

SE VENDE motor de gasolina, marca «Fita», 2 H. P., perfecto estado. Alfonso Plaza. Abia de las Torres.

Pérdidas

PERDIDA reloj, de cine Ortega a San Francisco. Entregar en esta Administración. Se gratificará.

Valladolid. Portazgo.

PERDIDA llavero. Gratificaré. Hotel Samaria.

Trabajo

PASTOR se ofrece, desde San Pedro en adelante. Dueñas. Jerónimo García.

SE OFRECE tractorista. Miguel Sánchez. Villarramiel. San Bartolomé, 21.

IMPORTANTISIMO: Gane 50 ó más pesetas diarias trabajando horas libres en casa, hombres y mujeres. Para informarle, mande dos pesetas sellos. Apartado 124. León.

PASTOR se necesita para Villamartín de Campos. Dirigirse a don Arsenio Inclán. Berruguete, 1 y 3, segundo.

NIÑERA necesito. Plaza Mayor, 7.

SE HALLA vacante la plaza de guarda ganado mayor en Villaturde. Dirigirse al Prohombre de la Hermandad en el mismo.

SE NECESITAN obreros para remolacha, a horas. José Odriozola. Camino Pan y Guindas.

CHOFER, necesito, buenos informes, casa y agua y luz. Manuel Junco. Palencia.

NECESITO pastor. Santa Cecilia del Alcor. Lucinio Merino.

NECESITO pastor. Virgilio Gútiez. Villalobón.

SEGADOR para alfalfa, necesita Granja Consuelo. Carretera La Treinta. Palencia.

Traspasos

SE TRASPASA fábrica de chocolates. Villarramiel. Ignacio Calleja.

Varios

TUBERIAS uralita. Para abastecimientos y conducciones de agua en medianas y altas presiones. Uralita. Agencia Oficial de Ventas. Avenida José Antonio, 45. Telf. 1455. Palencia.

COCINAS "Gopol", patentada, especial para quemar paja con horno y agua caliente por pote o termo. José Antonio, 45. Palencia.

HIPOTECAS sobre fincas rústicas, urbanas, interés 4, 5, tramitación rápida. Absoluta reserva. Tristán. Montero Calvo, 22. Valladolid.

HIPOTECAS: Dispongo capital sin límite para primera o segunda. Agencia Conde. Paseo Zorrilla, 10. Valladolid. Teléfono 2451.

VENDO bomba para riego, motor eléctrico, tres caballos, marca «Prat», contador industrial y interruptor automático. Tratar, con Valentín Calvo. En Melgar de Fernamental (Burgos).

ATENCION: Carreteros, dispongo de gran cantidad de pinas y radios secos de todos los tamaños, a precios que pueden interesarles. Abstenerse intermediarios. Serrería de Pompilio Galdeano. Teléfono 257. Estella (Navarra).

REMOLQUES Gil: para 2.000 kilos, 16.000; para 3.000 kilos, 23.000; para 4.000 kilos, 26.500; para 5.000 kilos, 30.000. Cojo carros en cambio y vendo ruedas nuevas, usadas y carros varios tamaños a precios de verdadera ganga. Meneses de Campos. Palencia.

SE VENDE motor de riego, medio uso, marca "Neva", de 2 caballos y moto "Lube" de 99 cc. Verlo y tratar, con Guzmán de la Fuente. Dehesa de Romanos.

CEDEREMOS perro policía legítimo, a quien garantice buen cuidado. Bar Miami.

SE VENDE carro de mulas y máquina segadora «Cormick». Arenillas Nuño Pérez. Domiciana Valderrábano.

POR DEJAR labranza, vendo carro varas, máquina segar y beldar, perra y aperos de labranza. Magaz. Félix Herrera.

VENDENSE 400 sifones, lavadora botellas, máquina hacer helado, con motor, y motocicleta «Motobix», en Carrión. Bar Universal. Teléfono 83.

Vehículos

VENDO carro varas para dos caballerías, muy barato. Para tratar, Valentín Aristín, Santa Cecilia del Alcor.

VENDO carro varas segundo uso, para labranza. Piña de Campos. Godofredo Martín.

VENDO, cambio, carro mulas, seminuevo. Tratar, con Florentino Alonso. Sotobañado.

VENDO carros de par y varas, usados y nuevos. Mariano Asensio. Villoldo.

VENDO dos carros de par. Marcos Alonso. Población de Campos.

Ventas

SE VENDEN 500 cántaros de vino. Manuel Díez. Villatoquite.

Por 36 pesetas al año la mejor revista agrícola: MIES. en MIES. Suscripción: 3 pesetas mensuales. Apartado, 15. Palencia.

M.C.D.2022

La situación en Oriente Medio "es más inquietante que nunca"

Declara Tito desde su residencia veraniega en una entrevista televisada

Nueva York, 30.—El dictador Tito, de Yugoeslavia, ha manifestado, en una entrevista televisada desde su residencia veraniega de Brioni, que la situación en el Oriente Medio «es más inquietante que nunca».

En la entrevista transmitida a toda la nación por la CBS, Tito habló de un gran número de los problemas internacionales. Acerca del Oriente Medio, el dictador yugoeslavo dijo:

«Todo el mundo se dará cuenta que la situación en aquella parte del mundo es peor que la que existía hace dos años. Entonces no era lo que podríamos llamar ideal, pero había ciertos elementos que hacían abrigar esperanzas para llegar a algo, parecido a una solución. El primer «golpe directo» a esta situación fué dado por el ataque a Egipto. Creo que después de esa agresión en la que las naciones unidas tuvieron un gran papel pacificador, el camino perfecto para llegar a una solución no ha sido encontrado.

«El pacto de Bagdad —prosiguió— fué un error. Significó primero un paso hacia la desunión entre los países árabes. Después del ataque a Egipto, ese proceso de dividir al mundo árabe se ha convertido cada vez en más pronunciado. Creo que hubiese resultado más útil una ayuda económica desinteresada para que los estados árabes pudiesen abrirse paso por sí mismos».

Sobre Hungría, Tito declaró lo siguiente: «El punto de vista yugoeslavo sobre los sucesos ocurridos en Hungría es harto conocido y nuestra posición no ha cambiado desde entonces».—Efe.

Viraje en redondo del partido socialista francés

Ahora opinan que la política de Argelia es muy dura y hay que suavizarla

Toulouse (Francia), 30. — El partido socialista francés se dispone a votar tres resoluciones sobre Argelia, que podrían conducir a un cambio total de la política argelina del Gobierno.

La votación sobre estas resoluciones puede producirse esta tarde, en la conferencia del partido que se celebra aquí.

La atención se concentra en un solo punto: Argelia.

Se da la circunstancia de que los socialistas, bajo el Gobierno de Guy Mollet, realizaron una política de «fuerza» encarnada en el socialista Lacoste. Pero, ahora, una vez Mollet fuera del Gobierno, los miembros del partido que criticaron la política argelina han sometido a la aprobación de la conferencia estas tres resoluciones sobre Argelia.

La primera de dichas resoluciones propugna una continuación de la política de «pacificación» de Guy Mollet, con un nuevo ofrecimiento de «alto el fuego», y un proyecto de estatuto provisional para el caso de que no se respondiese a este ofrecimiento.

La segunda resolución, firmada por M. Gaston Deferre, ministro de territorios de ultramar, en el Gobierno Mollet que rehusó continuar en el mismo puesto con Bourges-Maunoury como consecuencia de sus diferencias de opinión sobre la política argelina, afirma que la antigua política no debe proseguirse y propone la celebración de negociaciones secretas con los representantes argelinos para conseguir un «alto el fuego».

La tercera resolución está firmada por Daniel Mayer, Robert Verdier y Robert Blum, el hijo de León Blum y en ella se propugna un inmediato y básico cambio en la política socialista sobre Argelia.

En ella se proponen drásticas medidas tales como «un inmediato reconocimiento de la votación nacional argelina» y una conferencia pública y de mesa redonda con los representantes argelinos y la constitución de un régimen provisional en Argelia. En la conferencia, que se propone no estarían excluídos los dirigentes del F. L. N. y el M. N. A., las dos organizaciones rebeldes que mantienen la guerra en Argelia.—Efe.

ATAQUE DE LOS REBELDES ARGELINOS

Argel, 1.—Fuerzas rebeldes han dado muerte a seis miembros de un destacamento francés de 14 hombres, encargado de distribuir cereales entre los indígenas necesitados.

El ataque se llevó a efecto en las proximidades de Bobhar, a 100 kilómetros al sur de esta capital, en una región que fué centro de la resistencia contra los franceses en el año 1840.

Dos soldados de la sección especial administrativa (SAS), lograron escapar; los demás fueron hechos prisioneros. Todos eran argelinos, excepto el oficial que mandaba el destacamento, que resultó muerto en la lucha.—Efe.

PIDEN UNA CONFERENCIA DE «MESA REDONDA»

París, 1.—Un Congreso del Sindicato de trabajadores argelinos en Francia, ha pedido la celebración «de una conferencia en mesa redonda», a fin de negociar un alto el fuego en Argelia.

En la citada reunión de trabajadores argelinos, presidida por el secretario general del Sindicato, Bejat Ahmed, se ha considerado que el Gobierno francés debería celebrar una conferencia en la que estuvieran representados todos los sectores de la opinión de Argelia, incluídas las organizaciones sindicales.

Se pidió también la libertad de todos los argelinos que en la actualidad se encuentran internados o detenidos por actividades políticas o laborales.—Efe.

El Ku Klux Klan celebra su 91 aniversario

Lakeland (Florida), 30.—Unos 300 miembros del Ku Klux Klan, vestidos con sus tradicionales ropajes negros, se manifestaron a través de las calles de esta ciudad, anunciando que estaban celebrando el 91 aniversario de la fundación de la sociedad secreta. Es la primera vez que el «Klan» hace aparición pública en esta ciudad desde 1932.

Los miembros de la sociedad, que iban en automóviles, recorrieron los distritos negros de la ciudad y finalmente se concentraron en las afueras de Lakeland. No se produjeron incidentes.—Efe.

Calor y tormentas

¡A 38 grados en Córdoba!

EL TIEMPO EN ESPAÑA

Madrid, 1.—Información general: Esta noche se produjeron lloviznas o lluvias débiles en la costa cantábrica y al amanecer estaba cubierto el cielo y lloviznaba en toda la costa cantábrica y las cabeceras del Duero y Ebro. Hubo también chubascos tormentosos en puntos aislados de las cordilleras Ibérica, Cantábrica y sus estribaciones. En la mitad sur de Cataluña y Baleares, cielo despejado.

Tiempo probable: Inestabilidad atmosférica en algo más de la mitad Norte de la Península, con riesgo de tormenta en los montes de León, cordilleras Cantábrica e Ibérica, Pirineos occidentales, sistema Central y montes de Toledo. Posiblemente alguna tormenta aislada en puntos de ambas mesetas. Nubosidad de estacionamiento y lloviznas o lluvias débiles en los costas Cantábrica y cabecera del Duero y Ebro. Cielo despejado o muy poco nuboso en Andalucía, litoral Mediterráneo y Aragón.

Temperaturas de Madrid: Máxima de 32'8 grados a las 15 horas y mínima de 20'7 a las seis horas. De España: Máxima de 38 grados en Córdoba y mínima de 13 en Albacete, Cuenca y León. Presión 706'5 milímetros.—Cifra.

FUERTE TORMENTA EN MIRANDA DE EBRO

Miranda de Ebro, 1.—Después de tres días de calor asfixiante se ha registrado hoy una temperatura de más de cuarenta grados al sol. A mediodía se desencadenó una fuerte tormenta con gran aparato eléctrico y varios rayos que por fortuna no han ocasionado daños. Posteriormente llovió con gran intensidad y el cielo continúa amenazando lluvia aunque la temperatura ha refrescado. —Cifra.

LAS TORMENTAS E INUNDACIONES EN GRECIA CAUSAN GRAVES DAÑOS

Atenas, 1.—Unas treinta mil cabras y ovejas han resultado muertas como consecuencia de las tormentas e inundaciones ocurridas en Grecia, que, por otra parte, han hecho descender la temperatura de cuarenta a diez grados centígrados. Plantaciones de arroz y algodón, en una extensión de quinientas mil áreas, han quedado completamente inundadas. La zona Serres, al Norte de Grecia, ha sido la más afectada. Unidades del ejército acudieron a las zonas asoladas para rescatar a las víctimas del río Struma, uno de los desbordados, llevaba en su corriente trozos de casas y muebles de Bulgaria. Las comunicaciones terrestres entre Atenas y Larissa han quedado interrumpidas.—Efe.

Grave intoxicación de unos excursionistas

Parece ser que fué debido a unos helados

Los 73 componentes de la expedición hubieron de ser hospitalizados

Palamós (Gerona), 30. — Se conocen detalles de la intoxicación sufrida por un grupo de productores barceloneses de la barriada de La Segrera, quienes, en dos autocares realizaban una excursión por la Costa Brava, dichos excursionistas son vecinos del pasaje de Coello, anualmente, organizan una excursión colectiva, ahorrando para ello cada semana una cantidad a fin de poder obtener tres días de asueto en la Costa Brava.

En la mañana del 29 se bañaron en el mar, regresando al hotel de Palafrugell para almorzar. Después de comer iniciaron una excursión a la Peña «La Fosca» (Palamós) para pasar la tarde. Hacia las siete empezaron a manifestárseles los primeros síntomas que se acentuaron en muchos de ellos. Fué requerida la ayuda de los veraneantes de «La Fosca» que trasladaron en sus coches a los de La Segrera al Hospital de la villa. Los otros lo fueron en los mismos autocares conducidos por distintos chóferes, ya que los titulares también se encontraban enfermos. En el Hospital se personó inmediatamente el doctor don Rafael Soler, siendo el primer médico que tomó las medidas iniciales para combatir la enfermedad, puesto que los dolores iban en aumento.

El espectáculo del Hospital era impresionante, viéndose los 73 intoxicados revolcándose materialmente por los pasillos y habitaciones, aquejados de agudos dolores y malestar. Al presentárseles síntomas tan alarmantes el doctor Soler ordenó les fueran inyectados tónicos cardíacos, carbón medicinal, clara de huevos y sueros, que eliminaron los primeros momentos de confusión. Seguidamente se personó nuevo equipo médico y enfermeras improvisadas ya que, al conocerse la noticia en la villa, rápidamente se prestaron señoras y señoritas a ayudar a las Hermanas en las tareas de curación. A medianoche, para que pudieran ser mejor atendidos los casos delicados, quedaron hospitalizados en Palamós.

Para comenzar las diligencias de investigación, por la noche, se trasladó el Dr. Soler a Palafrugell, que manifestó que la intoxicación no procedía de la comida, sino que parece ser fué debida al helado de postre adquirido a vendedores especializados en algunos hoteles, pues en el Hospital de Palafrugell fueron ingresados también, por la noche, vecinos de la villa que habían consumido helados de la misma procedencia.

En sus domicilios, muchas personas se encontraban mal. Incluso una hija del Dr. Balaguer, de Palafrugell, experimentó molestias, dolores y vómitos. Por el mismo motivo, hubo también tres casos en Bagur, dos leves y uno grave. En Callela de Palafrugell, igualmente, se dieron los mismos síntomas en varios vecinos.

Los médicos han autorizado a abandonar el Hospital de Palamós, Palafrugell y San Feliú a todos los excursionistas, quedando únicamente hospitalizada la señora Josefa Parra.—Cifra.

Pío XII recibe a veinte mil peregrinos

Entre ellos cien matrimonios que celebraban las bodas de plata

Ciudad del Vaticano, 30.—Su Santidad el Papa, Pío XII, ha recibido esta mañana en audiencia general a unos veinte mil peregrinos en la Basílica de San Pedro.

Entre los asistentes se hallaban cien matrimonios que celebran sus bodas de plata.

También había varios grupos de peregrinos procedentes de España, Inglaterra, Irlanda, Estados Unidos y Brasil.—Efe.

Hundimiento del templo de Vera Cruz en el pueblo de Fernán Núñez

Cuando se produjo el desplome estaba desierto de fieles

Montilla (Córdoba), 2.—Se conocen algunos detalles del siniestro ocurrido últimamente en el comarcano pueblo de Fernán-Núñez, que desgraciadamente ha revestido grandes proporciones, pues el templo de la Vera-Cruz, ha quedado totalmente destruído.

El suceso ocurrió alrededor de las once de la noche, una vez terminado el ejercicio de la sabatina y terminadas las confesiones, luego de cerciorarse el párroco de que la iglesia había quedado desierta de fieles, cerró la puerta y se dirigió a su domicilio. Unos instantes después, se desplomó estrepitosamente la bóveda central del templo, arrastrando en su caída los muros y quedando la iglesia totalmente destruída. El momento fué de confusión indiscutible. El vecindario se lanzó a la calle rodeando las ruinas de la parroquia, en medio de la mayor consternación, aunque comprobándose que, afortunadamente, no habían ocurrido desgracias personales.

Unos jóvenes, en plena oscuridad y semicegados por la enorme polvareda, se lanzaron por las brechas abiertas y consiguieron llegar hasta el altar mayor, donde entre trozos de maderos y bloques de piedra, permanecía milagrosamente intacta la venerada imagen de la Virgen de los Dolores, a la que el pueblo profesa singular devoción. Igualmente intacto, favorecido por la posición de dos vigas entrecruzadas, pudo ser extraído el Sagrario de entre los escombros, siendo trasladado a la casa del párroco, así como la imagen, rezándose por todo el pueblo una estación al Santísimo.

De la que fué parroquia de la Vera Cruz, no ha quedado nada. Los escombros alcanzan una altura de cinco metros y el mobiliario y enseres han quedado completamente destrozados. La parroquia había sido creada recientemente, debido a la generosa contribución de gran número de fieles. El párroco, don Isidoro Castaño Blanco, se ha dirigido a todos los habitantes de Fernán Núñez y a los nacidos en el pueblo y residentes fuera del mismo, solicitando su donativo, que engrose la suscripción que ha sido abierta con el fin de elevar en el mismo emplazamiento un nuevo templo que albergue al gran número de feligreses que se han quedado sin parroquia.—Cifra.

Nota de la Dirección General de Tributos Especiales

Una de las finalidades de la vigente reglamentación de Timbre del Estado ha sido reducir las clases de efectos timbrados para facilitar al contribuyente el cumplimiento de los preceptos fiscales previniendo la creación de una sola serie de timbres móviles en sustitución de las diversas antes existentes y que servían de manera indistinta en todos los casos en que el pago del impuesto debía realizarse en esa forma. Para facilitar el tránsito de la legislación anterior a la actual, se han confeccionado por la fábrica nacional de la Moneda y Timbre pólizas y móviles de 50, 25, 10 y 5 pesetas. A la misma preocupación responden las órdenes de 12 de julio (B. O. del 17) y 17 de noviembre de 1956 (B. O. del 2), dando amplias facilidades en el uso de efectos timbrados en esta época de transición entre dos legislaciones diferentes.

No obstante, se formulan diariamente en las distintas oficinas o dependencias de la Hacienda Pública consultas por contribuyentes que, de acuerdo con los preceptos de la legislación anterior, dudan en aplicar a cualquier reintegro las diversas especies de timbres móviles que antes tenían en uso concreto y definido, así como el emplear los efectos con nuevos valores faciales puestos a la venta.

Por todo ello, se estima conveniente recordar a los contribuyentes y público en general que para el reintegro de documentos, libros, productos envasados, etcétera, en los supuestos que hayan de utilizarse timbres móviles como reintegro total o, simplemente, complementario, se podrá utilizar legal e indistintamente cualquier clase de efectos timbrados de los que existían anteriormente o de los que se creen en lo sucesivo.

la hora
F
ES LA HORA FESTINA

NO-DO DE SUCESOS

SE DESBOCA UN CABALLO Y MATA A UNA NIÑA

León, 1.—En Villaverde de la Sierra, se desbocó un caballo y la cadena que arrastraba enganchó a la niña María Evangelina Casquero González, de ocho años, arrastrándola unos 200 metros.

Resultó con gravísimas heridas de las que falleció minutos después.—Cifra.

NIÑO AHOGADO

León, 1. — Varios niños de la localidad de Valderas, se bañaban en el río Cea, cuando uno de ellos desapareció entre las aguas y pereció ahogado.

Se llamaba Facundo Pajares Carro, de 13 años.—Cifra.

CAE DE UN CARRO Y SE MATA

León, 1. — La vecina de Violar de las Traviesas, Elena Rodríguez Lubial, que estaba subida a un carro cargado de hierba, tuvo la desgracia de caer, pereciendo en el acto.—Cifra.

ATROPELLOS DE CAMION

León, 1.—El camión matrícula León 2448, conducido por Manuel Alvarez González, atropelló en el kilómetro 16 de la carretera de Astorga a Fontebadón al niño de cuatro años, Severo Barrios González, que resultó muerto.

Otro camión, llevado por Antonio Vallejo, de Sahagún, atropelló en el kilómetro 297 de la carretera general de Adanero a Gijón, al vecino de Grajalejo, Anastasio Lozano Muñiz, de 56 años, que iba montado en una caballería; sufre heridas muy graves.—Cifra.

SEÑORITA FRANCESA MUERTA EN ACCIDENTE AUTOMOVILISTA

Utrera, 30.—En el kilómetro 588 de la carretera de Madrid a Cádiz, a la altura de la venta «Las Caleras», el turismo de matrícula de Marruecos 1123-20, que procedente de Jerez se dirigía a Sevilla, sufrió el reventón del neumático de una de las ruedas traseras y volcó aparatosamente en la cuneta.

Su conductor, Bravo George, de 38 años, resultó herido leve, pero su ocupante, la señorita Tucci Jeane, de 23 años, sufrió la fractura de la base del cráneo y murió casi instantáneamente.

Los primeros auxilios les fueron prestados por la Guardia Civil y el vecindario de «Las Caleras», donde fué trasladado el cadáver de la indicada señorita, que mañana será embalsamado para su traslado a Marsella.—Cifra.

EL TREN LE SECCIONA UN BRAZO

Jaén, 30.—El tren que hace el recorrido Martos-Jaén, arrolló en las inmediaciones de la estación de Torre del Campo, a Fernando Osorio Porcuna, que sufrió la amputación del brazo derecho, miembro que quedó seccionado sobre la vía. El herido, visto el escaso tránsito que existe en aquel lugar, haciéndose cargo de la situación, marchó sin su brazo y sin auxilio de nadie hasta el citado pueblo, que se encuentra a unos 500 metros del lugar del suceso. Afortunadamente fué visto pronto por una pareja de la Guardia Civil, que condujo al herido a la Casa de Socorro, donde fué atendido, siendo calificado su estado de grave.—Cifra.

MINERO SEPULTADO

León, 1.—En el grupo quinto de las minas de Carrasconte, un desprendimiento casual de tierra sepultó al picador José Andrés Alvarez, de 32 años. Fué extraído por sus compañeros rápidamente y aun con vida, pero su estado es gravísimo.—Cifra.

JOVEN AHOGADO

Peñarroya, 1.—Domingo Pérez Auzmendi, de 18 años, que se bañaba en una charca próxima a las explotaciones mineras de San Rafael, pereció ahogado.—Cifra.

CAE DEL TREN Y SE MATA

Zaragoza, 1.—Entre las estaciones de Monreal de Ariza, de esta provincia y Santa María de Huerta (Soria), se cayó a la vía por la portezuela abierta de una plataforma del tren, cuando se preparaba para bajar en la estación siguiente, el labrador Pedro Miguel Escolán, de 64 años, casado, que fué hallado muerto poco después.

Le acompañaba en el viaje su hijo, también labrador, y casado, de 33 años, Jacinto Escolano Vicent, quien, al advertir la desaparición de su padre lo buscó inútilmente. Al llegar a la estación de Santa María de la Huerta, se bajó del tren en marcha, en su prisa por dar cuenta del hecho, y tuvo la desgracia de caerse, produciéndose heridas de pronóstico reservado en la cabeza y otras partes del cuerpo.—Cifra.

MUERE A CONSECUENCIA DE UNA DESCARGA ELECTRICA

Santander, 1.—Una gran tormenta de agua, granizo y gran aparato eléctrico, descargó sobre el pueblo de Campuzano, y también sobre la capital, con duración de una media hora.

En el citado pueblo, la vecina Aurora Ruiz, de 36 años, casada, cuando mayor era la lluvia, salió a buscar un cordero y como no volvía, su marido, Aurelio Fernández fué a buscarla, encontrándola muerta por una descarga eléctrica.—Cifra.

SE BAÑA DESPUES DE COMER Y FERECE AHOGADO

Miranda de Ebro (Burgos), 1.—El obrero Juan Alvarez, de 26 años de edad, soltero, con domicilio en el pueblo de El Sobrón, que se bañaba después de comer, pereció ahogado en el río. Hasta el momento han resultado infructuosas cuantas pesquisas se han realizado para rescatar el cadáver, a pesar de haberse dedicado a dicha tarea numerosos equipos de salvamento.—Cifra.

TRES MUERTOS POR LAS EMANACIONES DE UN MOTOR

León, 1.—En Villarrín del Páramo, los niños Benjamín y Luis González Márquez, de 15 y 13 años, respectivamente, se dedicaban al riego de una finca por medio de un motor y al terminar la tarea decidieron bajar a una profundidad de tres metros, donde se encontraba instalado aquél para pararlo. Los dos infortunados niños quedaron desvanecidos por las emanaciones del petróleo y cayeron al fondo del pozo donde perecieron ahogados.

Un suceso similar se registró en Antoñanes del Páramo, donde pereció por las mismas causas el vecino Gerardo Sarmiento, de 40 años.—Cifra.

OTRO JOVEN AHOGADO

Vigo, 1. — Luis Miguel Monje Lozano, de 20 años de edad, natural de Bouzas que se bañaba en compañía de otros jóvenes en la playa cerca del río Lagares, se aventuró un largo trecho cerca del agua y al parecer debido a la marea baja, fué arrastrado por la corriente, desapareciendo a la vista de sus compañeros.

Fué hallado poco después, pero al ser izado a una de las barcas que rápidamente acudieron en su auxilio, era ya cadáver.—Cifra.

EXPLOTA UN GASOMETRO Y MATA A UN OBRERO

Sabadell (Barcelona), 1.—En la factoría textil Desdeus, hizo explosión uno de los gasómetros que se emplean en las soldaduras al parecer por obstrucción en el paso. La fuerte explosión registrada produjo la muerte instantánea a uno de los obreros de la factoría, así como heridas muy graves a otro, y de menor gravedad a varios más.—Cifra.

Incendio en el puerto de Alicante

Ardieron de 300 a 500 toneladas de goma

Alicante, 30.—A la una de la madrugada, según parece, como consecuencia de algunas chispas procedentes del castillo de fuegos artificiales que ha sido disparado a dicha hora, se produjo un incendio en el puerto de Alicante, incendiándose unas pilas de goma virgen y cubiertas viejas de automóvil, apiladas en el extremo del muelle de Poniente.

Desde el primer momento, alcanzó gran espectacularidad el incendio por la enorme humareda que desprendía y las grandes llamas. Se inició en tres puntos a la vez. Inmediatamente acudieron todos los bomberos de Alicante y se cree que el siniestro podrá ser dominado sin más consecuencias que las pérdidas que se ocasionan en la mercancía apilada. La dirección del viento desvió las llamas del sitio donde se hallan grandes barcos de pesca y motoveleros atracados. Por ello el fuego ha tenido menores consecuencias.

De trescientas a quinientas toneladas de goma, parte de crepé y parte de neumáticos viejos, fueron consumidas por el fuego. También se han quemado cantidades aún no determinadas de sebo en barriles, algunos de los cuales hicieron explosión, y de aceite de soja. Los cálculos más prudentes hacen elevar por ahora el importe de las pérdidas a unos dos millones de pesetas.

En los trabajos de extinción, intervino con los bomberos, un remolcador de la Junta de Obras del Puerto. Los esfuerzos se centraron en refrescar las grandes cantidades de bidones con sebo y otras materias para evitar que hicieran explosión. Sobre las cuatro de la madrugada el siniestro empezó a ser dominado.—Cifra.

Precios de este periódico

Número suelto: 1,20 ptas.
Por suscripción: 26 ptas. al mes.

El ministro del Ejército en Granada

Granada, 1.—El ministro del Ejército, teniente general Barroso, acudió esta mañana a las diez y media a la basílica de Nuestra Señora de las Angustias, patrona de la ciudad, donde oyó misa, que ofició el párroco de la misma y prelado doméstico de Su Santidad, Monseñor Fernández Arcoya, en el mismo camarín de la Virgen, cuyo manto besó al terminar la misa el teniente general Barroso.

Seguidamente se trasladó a Capitanía general, donde fué recibido por el capitán general, señor Alvarez Serrano y los generales jefes de servicio y de Cuerpos de esta Capitanía general. La entrevista que fué muy cordial, se prolongó hasta la una menos cuarto, en que el teniente general Barroso marchó a la iglesia de Santo Domingo, siendo recibido a la entrada por el Padre Provincial de los dominicos y el Prior del Convento de Santa Isabel la Real, así como por el mayordomo de la Real Archicofradía de Nuestra Señora del Rosario, de la cual es hermano mayor honorario el teniente general Barroso, desde su época en que estuvo al frente de esta Capitanía general.

Ante la imagen de la Virgen se cantó una salve, y luego el ministro del Ejército subió al camarín, donde depositó un hermoso ramo de flores al pie de la imagen.—Cifra.

Un abogado a tu servicio suscribiéndote a MIES. 36 pesetas al año. Apartado, 15. Palencia.

Lana Turner acusa a su marido

Santa Mónica (California), 29.—La estrella cinematográfica, Lana Turner, ha acusado a su marido, Lex Baker, de «extrema crueldad», durante la causa de divorcio que se sigue contra éste.—Efe.

Toma de posesión del nuevo Gobernador Civil de Huelva

Huelva, 1.—Esta mañana ha tomado posesión de la Jefatura Provincial del Movimiento y del mando de la provincia, el nuevo gobernador civil don Carlos Bruqueta Saurín, quien llegó acompañado del presidente de la Diputación, alcalde y subjefe provincial del Movimiento, siendo recibido a la puerta del Gobierno civil por el gobernador saliente don Manuel Valencia Remón, que con igual cargo va destinado a Pamplona.

Ambos en unión de otras autoridades se dirigieron al Santuario de la Patrona de Huelva, la Virgen de la Cinta, ante cuya imagen oraron, trasladándose seguidamente a la Jefatura Provincial del Movimiento, donde el señor Bruqueta tomó posesión de la Jefatura de la Falange de Huelva, pronunciando discursos ambos gobernadores y cantándose luego el «Cara al Sol».

Después marcharon al Gobierno Civil, donde les esperaban todas las autoridades civiles, militares y eclesiásticas, que fueron presentadas por el señor Valencia al nuevo gobernador en el salón de actos del Gobierno civil. El gobernador saliente le dió posesión al señor Bruqueta del mando de la provincia, cambiándose discursos entre ambos.—Cifra.

Abrumadora victoria de los gubernamentales libaneses

Trípoli (Líbano), 1. — El jefe del Gobierno Sami Es Solbi, ha obtenido una abrumadora victoria durante las cuatro semanas de elecciones parlamentarias, a pesar de las interferencias sirias, que ha habido en las zonas fronterizas. Los últimos resultados de las elecciones muestran una abrumadora mayoría a favor de Solh y su política pro-occidental. Los candidatos pro-occidentales tienen ya asegurada una mayoría de los dos tercios.

En las votaciones celebradas ayer, el ministro libanés de Asuntos Exteriores, Charles Malik, derrotó a su contrincante electoral, el candidato comunista Abdullah Hraiky, por diez mil trescientos dos votos contra 276. La mayoría de los dos tercios del Parlamento es necesaria para poder cambiar la Constitución, cosa que necesita el presidente Camille Chamun, si desea presentarse a la reelección el año próximo.

En círculos políticos se opina que los resultados de las elecciones libanesas son un voto de confianza de los libaneses a la política de Chamun pro-occidental y una clara derrota comunista.—Efe.

TEATRO PRINCIPAL

LA GRAN COMPAÑIA DE

MARY BEGOÑA Supervedette

ANTONIO GARISA Graciosísimo primer actor

Presenta mañana martes, una FASTUOSA REVISTA MUSICAL en Pantalla Supersónica y auténtico relieve

LAS 7 MUJERES DE ADAN

de Prada e Iquino, música de Azagra y Gil Serrano

UN EXITO ARROLLADOR QUE CONQUISTA Y DIVIERTE A LOS JOVENES Y VIEJOS, OPTIMISTAS E HIPOCONDRIACOS

LAS 7 MUJERES DE ADAN son las SIETE MUJERES MAS BONITAS de ESPAÑA rodeadas por el conjunto más atractivo y fascinante de «starles»

Siete mujeres de Primera División y un Tenorio de «vía estrecha»

Un espectáculo campeón de belleza que se resuelve a carcajadas

360 representaciones en Madrid, a teatro lleno, por esta misma Compañía

Encargue su localidad, mañana sería tarde

LA SEÑORA

Doña Gregoria Sánchez Diez

Falleció en Villameriel el día 26 de Junio de 1957

A los 83 años de edad

Después de recibir los Santos Sacramentos y la Bendición Apostólica

D. E. P.

Su desconsolado esposo don Miguel Franco Franco; hija doña Evangelina Franco Sánchez; hijo político don Fermín López Bravo; nietos Fermín, Eloísa, María del Pilar y José López Franco; hermano y demás familia,

Suplican una oración por el eterno descanso de su alma

M.C.D.2022